



UNIVERSIDADE ESTADUAL PAULISTA
"JÚLIO DE MESQUITA FILHO"
INSTITUTO DE BIOCÊNCIAS - RIO CLARO



CIÊNCIAS BIOLÓGICAS

BRUNA RICCI DE BRITO

**INFORMATIZAÇÃO DA COLEÇÃO DO
"HERBÁRIO JOSÉ PIVETTA"**



Rio Claro
2010

BRUNA RICCI DE BRITO

INFORMATIZAÇÃO DA COLEÇÃO DO “HERBÁRIO JOSÉ PIVETTA”

Orientador: Julio Antonio Lombardi

Trabalho de Conclusão de Curso apresentado ao Instituto de Biociências da Universidade Estadual Paulista “Júlio de Mesquita Filho” - Câmpus de Rio Claro, para obtenção do grau de Bacharel e Licenciado em Ciências Biológicas

Rio Claro
2010

580 Brito, Bruna Ricci
B862i Informatização da coleção do "Herbário José Pivetta" /
Bruna Ricci Brito. - Rio Claro : [s.n.], 2010
110 f. : il., gráfs., tabs., fots.

Trabalho de conclusão de curso (licenciatura e
bacharelado - Ciências Biológicas) - Universidade Estadual
Paulista, Instituto de Biociências de Rio Claro
Orientador: Julio Antonio Lombardi

1. Botânica. 2. Herbário. 3. Exsicata. 4. Acervo. 5.
Restauração. I. Título.

Agradecimentos

Primeiramente agradeço ao Prof. Dr. Julio Antonio Lombardi que aceitou ser meu orientador após eu ter um surto psicótico no segundo semestre do quarto ano e ter abandonado um estágio que realizara desde o meu ingresso na universidade e cujo material para a realização de um trabalho de conclusão de curso (o funesto TCC) já estava praticamente completo. Quero ainda ressaltar que durante a realização do estágio no o Prof. Julio jamais me deu “esporros” ou sequer me cobrou resultados o que me deixou completamente à vontade para realizar as atividades sem aquele medo desesperador que alguns orientadores de forma “delicada” impõem aos seus orientados. Em fim, MUITO OBRIGADA pela oportunidade e principalmente OBRIGADA por não efetuar cobranças.

Agradeço também aos meus pais e avós pelo apoio e incentivo durante esses desesperadores e maravilhosos cinco anos de curso. Agradeço também pelo apoio financeiro e também pela crença de que seria capaz de chegar até aqui.

Ao meu namorado José Dias de Melo Junior (Jumêeeeeeeeeencio!) quero deixar um grande agradecimento por todos esses momentos de “JUMENCICES” incríveis e por agüentar, sempre de bom humor, as minhas desastrosas experiências gastronômicas. Muito obrigada por todos esses maravilhosos ensinamentos, companheirismo e, principalmente, amor... e também por ser meu maravilhoso companheiro nos momentos e crises mais diversos.

Não posso deixar de agradecer ao meu cachorro, o Vudú, por deixar São Paulo e vir comigo até essa “megalópole” aonde os restaurantes fecham para o almoço e que desde o início esteve ao meu lado. Agradeço também aos meus gatos Farofa, Fubá e Lord Ganecha que todos os dias me demonstram o que realmente é importante na vida. Deixo também um agradecimento especial à minha gata Farinha que tão cedo partiu, mas quero que saiba Cuntanenê, que pelas diversas esferas dimensionais nós sempre estaremos juntas através da caminhada do aprendizado.

Aos meus colegas de sala agradeço pela incrível demonstração da mediocridade humana. É muito bom observar o comportamento patético de alguns.

Resumo

No ano de 2005 o Herbário Rioclareense (HRCB) recebeu em doação pelo Museu Vicente Pallotti a coleção de exsicatas mantida pelo fundador do referido museu Padre José Pivetta. A maioria dos espécimes consistia de amostras de pteridófitas e angiospermas obtidas durante as décadas de 1950 e 1960 no Estado do Rio Grande do Sul, contudo, há exemplares provindos das regiões Norte e Centro-Oeste brasileiras e algum exemplares argentinos. A coleção apresentava-se em precário estado de conservação sendo necessária imediata remontagem dos materiais não deteriorados pela ação do tempo e/ou microorganismos e preservação das etiquetas originais.

Os dados contidos nas etiquetas confeccionadas principalmente pelo Pe. José Pivetta foram compilados para uma planilha de dados do tipo Microsoft®Excel® 2000 e as exsicatas foram integradas ao acervo do Herbário RioClareense da Universidade Estadual Paulista (UNESP) campus de Rio Claro.

A informatização dos herbários, agilizando a busca de dados para as pesquisas em botânica e ciências afins e tornando as informações aí depositadas disponíveis para um público mais diversificado, é fundamental para o avanço da ciência, ao acelerar a troca de informações e facilitar o gerenciamento de coleções (Brito & Joly, 1999). O trabalho de taxonomistas e pesquisadores correlatos é amplamente beneficiado com a presença de herbários bem organizados cujo acervo encontra-se informatizado e disponível para acessos.

Ao todo nesta coleção foram recuperadas 2306 exsicatas pertencentes a 144 famílias. Dentre as mais representativas pode-se citar as Asteraceae com 236 exemplares (10,23%), Fabaceae com 174 exemplares (7,54%) e Pteridaceae com 85 exemplares (3,69%). Apesar de grande parte da coleção possuir identificação parcial, 54 exsicatas (2,34%) não a possuem, fato este verificado principalmente no grupo das pteridófitas s.l.

Durante sua vida profissional Padre José Pivetta viajou por grande parte do território brasileiro aproveitando para coletar espécimes nas diversas cidades que visitou. Dentre os municípios mais representativamente amostrados estão Augusto Pestana, RS, com 744 exsicatas (32,26%), Vale Vêneto, RS, com 529 exsicatas (22,94%) e Manaus, AM, com 110 exsicatas (4,77%).

SUMÁRIO

1. INTRODUÇÃO	7
1.1 PADRE JOSÉ PIVETTA	7
1.2 MUSEU VICENTTI PALLOTI.....	9
1.3 O HERBÁRIO DA UNIVERSIDADE ESTADUAL PAULISTA CAMPUS DE RIO CLARO	10
1.4 OBJETIVOS	11
2. MATERIAL E MÉTODO.....	9
3. RESULTADOS E DISCUSSÃO.....	15
3.1 A COLEÇÃO	15
3.2 BIÓFITAS, ALGAS E LÍQUENS.....	18
3.3 PTERIDÓFITAS.....	19
3.4 ANGIOSPERMAS.....	24
4. CONSIDERAÇÕES FINAIS.....	45
5. REFERÊNCIAS BIBLIOGRÁFICAS.....	46
6. ANEXO.....	47

INTRODUÇÃO

1.1 PADRE JOSÉ PIVETTA

José Pivetta nasceu em 1913 na pequena cidade de Vale Vêneto, Estado do Rio Grande do Sul, sendo filho de Henrique e Augusta Bortoluzzi Pivetta que possuíam também outros nove filhos, sendo sete homens e duas mulheres.

Em 1926 foi matriculado no Seminário onde realizou os primeiros estudos. Após esse período fez o curso secundário no Seminário São José na cidade de Santa Maria (RS), durante os anos de 1928 a 1932, e, posteriormente, estudou Filosofia e Teologia no Seminário Central de São Leopoldo (RS) no período de 1933 a 1939.

Participou da fundação do Museu Vicente Pallotti, cuja coleção começou em 1935 com a incorporação de um exemplar taxidermizado de um quati. Pe. José estudava além da lingüística, taxidermia, botânica, arqueologia e paleontologia, entre outras áreas das ciências naturais. Em boa parte de suas viagens coletou e estudou animais, plantas, vestígios arqueológicos, e paleontológicos.

Iniciou sua vida profissional ao ser ordenado no dia 23 de dezembro de 1939 em sua cidade natal Vale Vêneto. Em seguida, começou seu trabalho na pastoral de Silveira Martins no período de 1941 a 1942.

Em 1943 foi transferido para o Seminário Rainha dos Apóstolos, na cidade de Vale Vêneto, para ministrar aulas de italiano, francês, geografia e ciências naturais e também atuou como capelão da comunidade do Colégio Nossa Senhora de Lourdes. Durante o ano de 1949 residiu na casa Canônica de Vale Vêneto ao mesmo tempo em que lecionava no seminário. Neste mesmo ano ajudou o Pe. Fioravante em Faxinal do Soturno (RS) na igreja e no seminário como professor.

No ano de 1951 Padre José Pivetta foi enviado ao noviciado em Augusto Pestana para ser auxiliar do mestre de noviços e professor de ciências naturais retornando em 1956 para Vale Vêneto como docente no seminário. Regressou ao noviciado na função de reitor em 1962 e em 1963 volta a sua cidade natal.

No período de 1964 a 1975 viajou por diversas localidades a fim de coletar material para o Museu Vicente Pallotti, Santa Maria, e assim dar continuidade aos trabalhos realizados pela entidade na coleta de vegetais. Também participou do projeto Rondon em 1971.

Entre 1981 e 1982 Padre José Pivetta realizou trabalhos pastorais na cidade de Manaus (AM) onde também coletou materiais para seus estudos sobre botânica.

No período de 1983 a 1999 viajou por muitas cidades brasileiras tais como Amambaí (MS), Colorado do Oeste (RO) e Perobal (PR) com a finalidade de coletar material biológico para enriquecer o acervo do Museu Vicente Pallotti.

Em 1999 regressou ao Estado do Rio Grande do Sul onde passou a viver na cidade de Santa Maria estando acometido pelos males causados pela osteoporose, doença que causou ao padre muitas dores pelo corpo e o obrigou a usar um colete de aço. Apesar da debilidade física, sua mente estava bastante lúcida e mostrava uma grande vontade de continuar a trabalhar prova disso está em um trecho escrito por Padre Pivetta no ano de 2000:

“Tenho uma grande vontade de retornar o trabalho pastoral. Gosto de rezar missa para pequenos grupos, de explicar a palavra de Deus, de falar ao povo. Quero sentir-me útil. Custa-me muito a inatividade. Gosto de atender as pessoas. Sinto-me lúcido e com grande vontade de trabalhar e servir. Espero me recuperar logo e poder retornar ao meu trabalho.”

Aos 87 anos de vida e tendo dedicado 61 anos ao sacerdócio Padre José Pivetta faleceu na madrugada do dia 7 de janeiro do ano de 2001 na cidade de Santa Maria.

1.2 MUSEU VICENTTI PALLOTTI

Fundado no ano de 1935 pelos peritos em taxonomia e Padres José Pivetta e Valentim Zamberlan o Museu Vicente Pallotti é considerado um dos maiores e mais completos museus situados no Estado do Rio Grande do Sul.

Inicialmente situava-se na cidade de Vale Vêneto, RS, sendo transferido no ano de 1959 para o Colégio Máximo Palottino, cidade de Santa Maria, RS, no qual permaneceu até juntar-se à estrutura e acervos presentes no Patronato Agrícola Antonio Alves Ramos fundando assim o Museu Vicente Pallotti.

Em suas missões Padre José Pivetta coletava espécimes das diversas localidades em que esteve para integrar ao patrimônio do museu formando desta maneira um grande acervo, principalmente, de exsiccatas compostas pelos mais diversos exemplares da flora brasileira.

O acervo Sacro Missionário do Museu é oriundo de doações, principalmente de particulares, aos padres Palotinos, fazendo com que parte da história Missionária do Estado do Rio Grande do Sul fosse preservada. Curiosamente, as obras foram confeccionadas em sua maioria por indígenas Guarani com grande influencia do Barroco do Século XVII e XVIII.

Alem das obras de arte, o museu conta com vasto acervo de animais taxidermizados, peças anatômicas, fósseis e animais pertencentes a fauna brasileira.

Apesar dos esforços, no período de 1972 a 1994 o museu não recebera grandes investimentos o que culminando em um estado de precária situação do rico acervo que durante o referido período continuava a receber doações.

Essa situação foi gradativamente mudada no período de 1994 a 1998 em que o museu foi gradativamente tendo sua estrutura reorganizada para melhor acomodar, manter e receber novas doações para o acervo. Atualmente o museu é mantido pela Sociedade Vicente Pallotti.

1.3 O HERBÁRIO DA UNIVERSIDADE ESTADUAL PAULISTA CAMPUS DE RIO CLARO

A história do Herbário Rioclarense está intimamente atrelada à história da criação do Departamento de Botânica. Em 1962 o Dr. Karl Arens criou o referido departamento da Universidade Estadual Paulista de Rio Claro ao iniciar uma coleção, armazenar e manter plantas secas e espécimes preservados em meio líquido, contudo, o Herbário fora oficialmente criado apenas em 23 de junho de 1977 pelo Prof. Dr. Giorgio de Marinis que passara a acumular também o cargo de curador.

A International Association for Plant Taxonomy (IAPT) concede o registro e a sigla HRCB ao Herbário Rioclarense em agosto de 1978.

Posteriormente tem-se uma sucessão de benfeitorias visando melhor armazenar o acervo. Assim em 1985 o Herbário Rioclarense passou a ocupar instalações próprias que em seguida foram ampliadas graças aos recursos provenientes do Programa de Infra-estrutura da FAPESP. Em fevereiro de 2000 a Universidade Estadual de Campinas (UNICAMP) fez uma doação de 26 armários adequados para o armazenamento e preservação de exsicatas o que propiciou melhor manutenção e localização do acervo.

O Herbário Rioclarense conta com pequena parte de seu acervo disponível para consulta *on-line* através do site <http://www.rc.unesp.br/ib/herbario> . Esse processo de informatização esta sendo cuidadosamente planejado de modo à progressivamente integrar todo o material presente no acervo ao banco de dados do *site* facilitando assim a troca de informações entre os pesquisadores.

Todo o patrimônio pertencente ao Herbário Rioclarense é proveniente de intercambios institucionais e de coletas realizadas por técnicos, docentes, alunos de graduação e de pós graduação.

Atualmente os recursos necessários para o custeio das necessidades do Herbário são provenientes da administração do Instituto de Biociências e do programa de pós-graduação em Biologia Vegetal.

1.4 OBJETIVOS

O principal objetivo desse trabalho foi organizar a coleção de exsicatas doada pelo Museu Vicentti Palotti ao Herbário Rioclarense da Universidade Estadual Paulista campus de Rio Claro e posteriormente integra-las ao acervo do referido Herbário. Para tal, houve a necessidade de remontar as exsicatas que se encontravam em precário estado de conservação.

Outro objetivo deste trabalho consistiu em copilar os dados contidos nas etiquetas originais para uma planilha de dados do tipo Microsoft®Exel® 2000 e assim preservar e disponibilizar para consulta os detalhes de cada exemplar coletado principalmente pelo Padre José Pivetta.

2. MATERIAL E MÉTDO

Após o recebimento da coleção provinda do Museu Vicenti Palloti as exsicatas foram prontamente analisadas e separadas conforme a identificação preliminar feita pelos coletores.

Posteriormente as exsicatas que se encontravam em precário estado de conservação, principalmente devido à ação de fungos e insetos, foram devidamente limpas e remontadas em papel cartão envolto por capa de papel pardo. Apesar de todo o cuidado na manipulação dos exemplares não foi possível recuperar por completo a coleção original.

As exsicatas totalmente deterioradas não foram integradas ao patrimônio, visto que estavam na maioria completamente destruídas.

As etiquetas originais foram destacadas da primeira montagem e posteriormente anexadas com cola branca no canto inferior esquerdo do papel cartão de modo que o vegetal não ficasse sobreposto.

Para finalizar a remontagem, cada exemplar recebeu um carimbo com numero do tombo iniciando-se com o numero 43956 e finalizando com 47005 havendo intervalos neste período. Este carimbo foi adicionado tanto no papel cartão quanto na capa de papel pardo sendo que nesta ultima situa-se no canto inferior esquerdo. A mesma metodologia foi empregada na adição do carimbo de INFORMATIZADO indicando que o exemplar já está integrado a um banco de dados. A Figura 1 mostra como as exsicatas ficaram após a remontagem.



Figura 1: Exemplo de exsicata após remontagem.

Os exemplares que apresentavam duplicatas em sua montagem original e que se encontravam em bom estado de conservação foram transferidos e envoltos por papel jornal novo de modo a abrigar e proteger o espécime. Posteriormente foram colocados entre a face inferior do papel cartão e o papel pardo.

Para aquelas exsicatas com vegetais demasiadamente frágeis como, por exemplo, as briófitas, as amostras foram adicionadas em envelope de papel conforme mostra a Figura 2



Figura 2: Exemplo de exsicata composta por material frágil.

Finda esta primeira etapa de montagem e preservação das exsicatas o passo seguinte foi adicionar os dados contidos nas etiquetas a uma planilha de dados do tipo Microsoft®Excel® 2000, previamente confeccionada de modo a comportar os dados que mais comumente constam nas etiquetas.

Os campos da planilha foram padronizados em língua inglesa facilitando assim a exportação para o programa Brahms®, o qual é usado na informatização dos acervos de coleções botânicas no Brasil, projeto mantido e hospedado virtualmente pelo Centro de Referência em Informação Ambiental – CRIA (<http://splink.cria.org.br/>), conforme mostra a Figura 3.

category	collector	prefix	number	suffix	addcoll	family	genus	cf
sp1	author1	rank1	sp2	author2	rank2	sp3	author3	unique
Detby	detdd	detmm	detyy	detstatus	country	majorarea	minorarea	locprefix
gazetteer	Habitat	colldd	collmm	collyy	lat	ns	long	ew
Llgaz	llres	alt	altmax	dups	initial	available	barcode	accession
vernacular	language	idnote	latlong	collected	detbydate	notes (Obs.)		

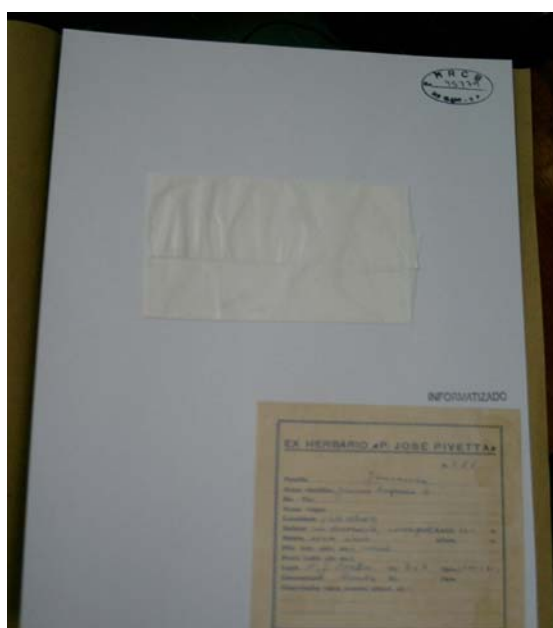
Figura 3: Planilha de dados utilizada para armazenar os dados contidos nas exsicatas.

Para concluir, após a remontagem e inserção dos dados, as exsicatas foram integradas ao acervo do Herbário RioClarense sendo armazenadas em armários próprios seguindo a prévia identificação.

Os dados obtidos a partir das etiquetas foram analisados quanto à distribuição por família, gênero, origem, coletor e distribuição cronológica.

A classificação pela qual as Angiospermas estão relacionadas segue a proposta da APG II (2003), enquanto aquelas das Pteridófitas estão baseadas, respectivamente, em Smith *et al.* (2006).

3. RESULTADOS E DISCUSSÕES

3.1 A coleção

Da coleção doada pelo Museu Vicente Pallotti foram recuperadas e plenamente integradas ao acervo do Herbário Rioclarense 2.306 exsiccatas pertencentes a 144 famílias distintas. Destas, 117 compõe famílias do grupo das angiospermas e 26 compõe famílias do grupo das pteridófitas (Figura 4). Além disso 7 exsiccatas não identificadas pertencem ao grupo das briófitas, 1 exsicata ao grupo dos líquens e uma ao grupo das algas.

As exsiccatas foram coletadas majoritariamente pelo Padre José Pivetta, mas a coleção também apresenta exemplares coletados por outros colaboradores e doados ao Museu Vicente Pallotti conforme mostra o gráfico abaixo (Figura 4).



Figura 4: Distribuição das exsicatas por coletor.

Quanto à distribuição cronológica, os exemplares mais antigos desta coleção remotam do ano de 1934 e as mais recentes datam de 1992. As coletas são distribuídas neste período num total de 1,43% efetuadas na década de trinta, 1,65% na década de quarenta, 67,95% na década de cinqüenta, 10,28% na década de sessenta, 2,56% na década de setenta, 10,06% na década de oitenta e 3,77% na década de noventa, conforme pode ser observado na Figura 5.

É notável o grande incremento da coleção durante a década de cinqüenta e curiosamente o ano de 1953 alberga o maior número de exemplares, num total 542 exsicatas o que representa 23,5% do total da coleção. Seguidamente, o ano de 1954 apresenta 486 exsicatas (21,07%), ou seja, em apenas dois anos foram coletados 1028 espécimes totalizando 44,57% da coleção. Em

contraposição, os anos de 1934 e 1971 possuem os menores índices de amostragem com apenas um exemplar cada.

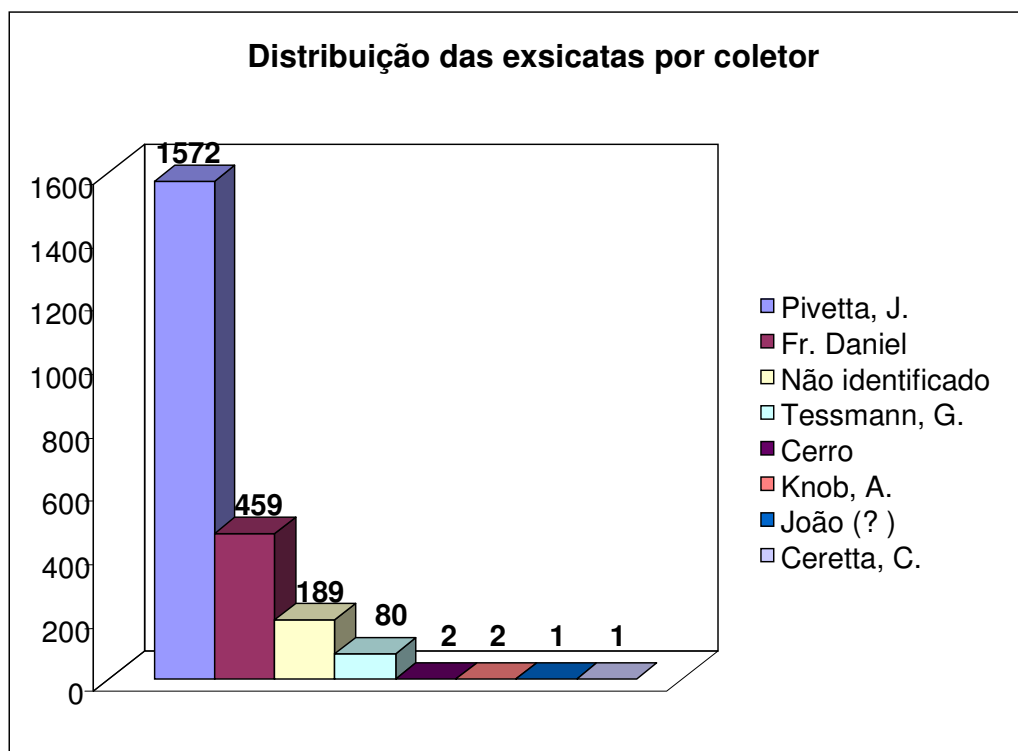
Distribuição cronológica das exsicatas



Figura 5: Distribuição cronológica das exsicatas.

As coletas foram realizadas ao longo do território brasileiro principalmente nas regiões Sul e Norte. Contudo, podem ser observados exemplares provenientes das demais regiões brasileiras (Tabela 1) e até mesmo de outros países como a Argentina, com 15 exemplares (0,65%) e a Áustria com 1 exemplar (0,04%).

Tabela 1 - Distribuição das exsicatas por Estado.

Estado brasileiro	Número de exsiccatas
RS	1681
MT	140
AM	132
PR	129
Não Identificado	101
RO	73
SC	25
MG	11
AC	7
MS	2
SP	2
AP	1
BH	1
CE	1

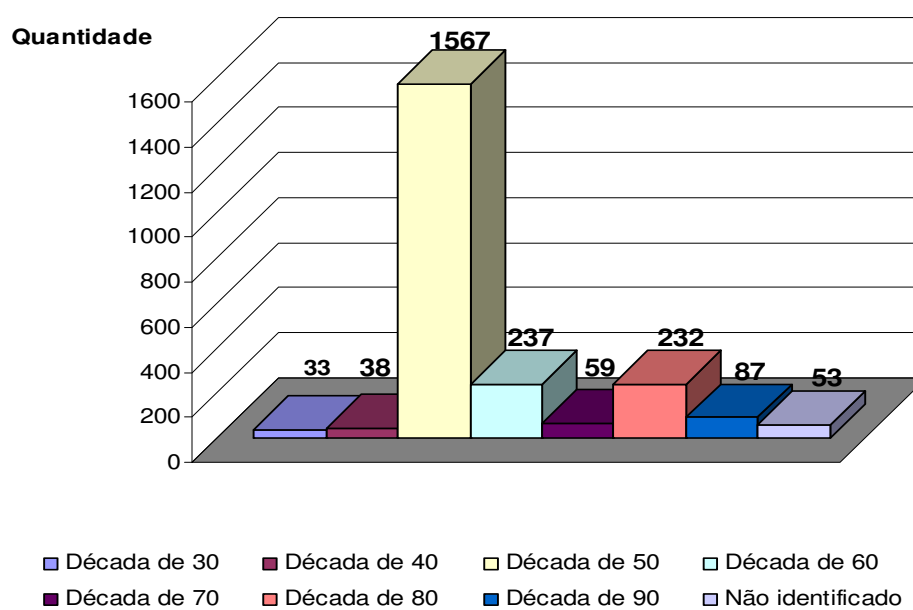
Fonte: elaborado pelo autor.

3.2 Briófitas, Algas e Líquens.

Nove exemplares especiais que se apresentavam em avançado estado de deterioração foram recuperados integrados ao acervo do Herbário Rioclarense. Destas exsiccatas, sete pertenciam ao grupo das briófitas, uma ao grupo das algas (Characeae) e uma ao grupo dos líquens.

Poucas informações foram encontradas com esses exemplares sendo possível apenas mencionar que todas possuem as datas de coletas. A alga foi coletada pelo Padre José Pivetta na cidade de Vale Vêneto, RS, nos idos de primeiro de abril de 1964. Já o líquen coletado em 28 de julho de 1936 no campo de uma chácara não identificada, assim como seu coletor.

Apenas a exsicata numero 46436 de uma briófitas possui seu coletor identificado, Frade Daniel, e foi coletada em 20 de junho de 1976. As demais foram coletadas entre 22 de junho e 12 de agosto de 1936 em localidade desconhecida.

3.3 Pteridófitas

Ao longo de suas viagens pelo Brasil, Padre José Pivetta coletou diversos exemplares de pteridófitas principalmente na região norte brasileira. Ao todo, ele percorreu quinze estados brasileiros no qual foram coletados 542 exemplares, pertencentes a 26 famílias distintas conforme mostra a Tabela 2.

Tabela 2 - Distribuição das exsicatas por família de Pteridófitas

Família	Número de Exemplares	Representação no grupo (Pteridófitas)
Anemiaceae	6	1,11%
Aspleniaceae	37	6,83%
Blechnaceae	12	2,21%
Cyatheaceae	11	2,03%
Dennstaedtiaceae	5	0,92%
Dryopteridaceae	73	13,47%
Gleicheniaceae	7	1,29%
Hymenophyllaceae	72	13,28%
Lindsaeaceae	15	2,77%
Lomariopsidaceae	3	0,55%
Lycopodiaceae	19	3,51%
Lygodiaceae	5	0,92%
Metaxyaceae	1	0,18%
Não identificado	40	7,38%
Oleandraceae	3	0,55%
Ophioglossaceae	3	0,55%
Osmundaceae	2	0,37%
Polypodiaceae	78	14,39%
Psilotaceae	5	0,92%
Pteridaceae	85	15,68%
Saccolomataceae	2	0,37%
Salviniaceae	1	0,18%
Schizaeaceae	9	1,66%

Família	Número de Exemplares	Representação no grupo (Pteridófitas)
Selaginellaceae	22	4,06%
Tectariaceae	2	0,37%
Thelypteridaceae	7	1,29%
Woodsiaceae	17	3,14%

Fonte: Elaborado pelo autor

Analisando-se a tabela acima, pode-se notar que existe maior representatividade das famílias Pteridaceae (15,68%) e Polypodiaceae (14,39%) e, em contra partida, as famílias Metaxyaceae e Salviniaceae estão amostradas apenas por um único exemplar.

Muitas exsicatas não possuíam a identificação completa do exemplar ou, como em alguns casos, sequer a possuíam em nível de família. Outras, com mostra a Tabela 3, tiveram o gênero estabelecido e revelaram uma grande diversidade existente nas amostras apesar de os gêneros *Trichomanes* e *Polypodium* representarem 19,37% da totalidade das exsicatas identificadas neste taxon.

Tabela 3 - Gêneros de Pteridófitas identificados.

Família	Gênero	Número de Exemplares	Representação no grupo (Pteridófitas)
Pteridaceae	Acrostichum	1	0,18%
Pteridaceae	Adiantopsis	4	0,74%
Pteridaceae	Adiantum	40	7,38%
Cyatheaceae	Alsophila	4	0,74%
Anemiaceae	Anemia	6	1,11%
Pteridaceae	Anogramma	2	0,37%
Pteridaceae	Anthrophyum	1	0,18%
Aspleniaceae	Asplenium	36	6,64%
Salviniaceae	Azolla	1	0,18%
Blechnaceae	Blechnum	10	1,85%
Dryopteridaceae	Bolbitis	1	0,18%
Ophioglossaceae	Botrychium	1	0,18%
Polypodiaceae	Campyloneurum	1	0,18%
Pteridaceae	Ceratopteris	1	0,18%
Pteridaceae	Cheilanthes	2	0,37%
Polypodiaceae	Cochlidium	1	0,18%

Família	Gênero	Número de Exemplares	Representação no grupo (Pteridófitas)
Dryopteridaceae	Ctenitis	1	0,18%
	Cyathea		
Cyatheaceae	(= Trichipteris)	3	0,55%
Lomariopsidaceae	Cyclopeltis	1	0,18%
Dennstaedtiaceae	Dennstaedtia	3	0,55%
Dryopteridaceae	Didymochlaena	2	0,37%
Woodsiaceae	Diplazium	16	2,95%
Pteridaceae	Doryopteris	1	0,18%
Dryopteridaceae	Dryopteris	37	6,83%
Dryopteridaceae	Elaphoglossum	14	2,58%
Gleicheniaceae	Gleichenia	7	1,29%
Pteridaceae	Hecistopteris	2	0,37%
Woodsiaceae	Hemidictyum	1	0,18%
Lycopodiaceae	Huperzia	5	0,92%
Hymenophyllaceae	Hymenophyllum	11	2,03%
Lindsaeaceae	Lindsaea	15	2,77%
Lomariopsidaceae	Lomariopsis	2	0,37%
Lycopodiaceae	Lycopodiella	4	0,74%
Lycopodiaceae	Lycopodium	9	1,66%
Lygodiaceae	Lygodium	6	1,11%
	Microlepia		
Dennstaedtiaceae	(= Orthiopteris)	1	0,18%
Oleandraceae	Oleandra	3	0,55%
Dryopteridaceae	Olfersia	2	0,37%
Ophioglossaceae	Ophioglossum	2	0,37%
Osmundaceae	Osmunda	2	0,37%
Pteridaceae	Pityrogramma	2	0,37%
Polypodiaceae	Pleopeltis	2	0,37%
Dryopteridaceae	Polybotrya	15	2,77%
Polypodiaceae	Polypodium	46	8,49%
Pteridaceae	Polytaenium	1	0,18%
Psilotaceae	Psilotum	5	0,92%
Dennstaedtiaceae	Pteridium	1	0,18%
Pteridaceae	Pteris	19	3,51%
Saccolomataceae	Saccoloma	2	0,37%
Blechnaceae	Salpichlaena	2	0,37%
Schizaeaceae	Schizaea	9	1,66%
Selaginellaceae	Selaginella	22	4,06%
Dryopteridaceae	Stigmatopteris	1	0,18%
Tectariaceae	Tectaria	2	0,37%
Thelypteridaceae	Thelypteris	7	1,29%
Hymenophyllaceae	Trichomanes	59	10,89%
Pteridaceae	Vittaria	9	1,66%
Gênero não identificado		77	14,21%

Fonte: Elaborado pelo autor.

Dentre as pteridófitas, apenas 239 exsicatas possuem em suas etiquetas originais a identificação completa conforme pode ser observado no Anexo 1.

Ao todo, treze estados brasileiros foram visitados pelo Padre José Pivetta e tiveram pteridófitas amostradas. Como mencionado anteriormente, os exemplares foram coletados principalmente na região norte do Brasil sendo o Estado de Amazonas o mais representativo desta região com 132 exemplares, o que representa aproximadamente 24,3 % do total. Contudo, o Estado de Mato Grosso possui o maior número absoluto de espécimes coletados com 137 exemplares, ou seja, 25,28%. A região Nordeste apenas está representada por um único exemplar coletado no Estado do Ceará.

A representatividade dos demais estados brasileiros pode ser observada na Figura 4.

Distribuição das exsicatas por Estado



Figura 4: Distribuição das exsicatas por Estado brasileiro

Quanto à distribuição cronológica, as pteridófitas foram coletadas de 1934 a 1992 tendo maior amostragem nos anos de 1981 (12,55%) e 1987 (18,64%) conforme pode ser observado na Figura 5. O exemplar mais antigo pertence à

família Dryopteridaceae e foi coletado em 10 de setembro de 1934. Já o mais recente, coletado em 3 de dezembro de 1992, é um representante da família Selaginellaceae.

Distribuição cronológica das exsicatas

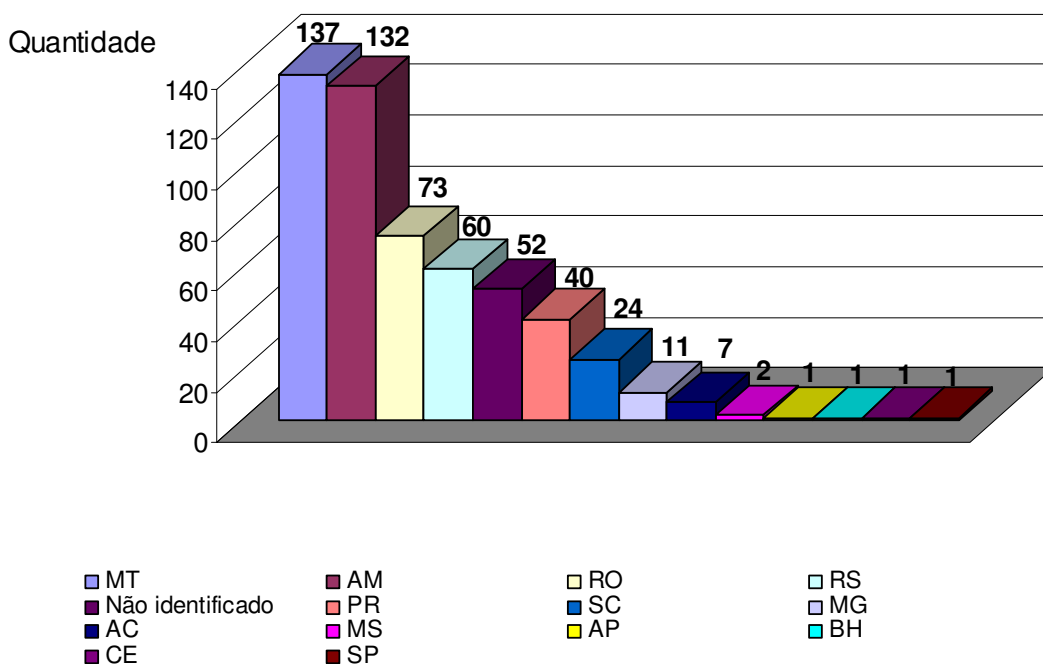

Figura 5: Distribuição cronológica das exsicatas década de coleta

Muitas das pteridófitas coletadas não possuíam etiquetas de identificação ou as apresentavam em precário estado de conservação impossibilitando a leitura dos dados que continham. Mesmo nestes casos, elas foram anexadas nas novas montagens.

3.4 Angiospermas

A coleção doada pelo Museu Vicenti Pallotti é composta majoritariamente por angiospermas. Ao todo, foram recuperadas 1755 exsicatas distribuídas em 117 famílias conforme mostra a Tabela 4.

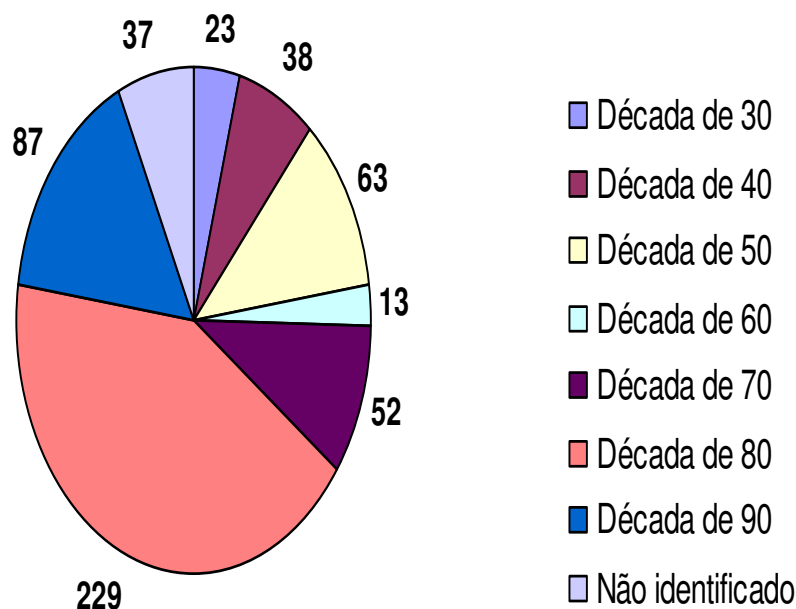
Tabela 4 - Famílias de angiospermas presentes na coleção

Família	Número de Exemplares	Representação no grupo (Angiospermas)
Acanthaceae	26	1,48%
Alismataceae	2	0,11%
Alliaceae	3	0,17%
Alstroemeriaceae	1	0,06%
Amaranthaceae	25	1,42%
Amaryllidaceae	2	0,11%
Anacardiaceae	7	0,40%
Annonaceae	3	0,17%
Apiaceae	15	0,85%
Apocynaceae	32	1,82%
Aquifoliaceae	3	0,17%
Araceae	1	0,06%
Araliaceae	2	0,11%
Aristolochiaceae	9	0,51%
Asparagaceae	4	0,23%
Asteraceae	236	13,44%
Basellaceae	2	0,11%
Begoniaceae	3	0,17%
Berberidaceae	1	0,06%
Bignoniaceae	5	0,28%
Boraginaceae	24	1,37%
Brassicaceae	9	0,51%
Bromeliaceae	5	0,28%
Buxaceae	1	0,06%
Cabombaceae	2	0,11%
Campanulaceae	9	0,51%
Cannabaceae	4	0,23%
Cannaceae	2	0,11%
Caprifoliaceae	1	0,06%
Caryophyllaceae	12	0,68%
Casuarinaceae	1	0,06%
Celastraceae	11	0,63%
Combretaceae	3	0,17%
Commelinaceae	12	0,68%
Convolvulaceae	19	1,08%
Cucurbitaceae	2	0,11%
Cyperaceae	30	1,71%

Família	Número de Exemplares	Representação no grupo (Angiospermas)
Dioscoreaceae	2	0,11%
Ebenaceae	1	0,06%
Elatinaceae	2	0,11%
Eriocaulaceae	3	0,17%
Erythroxylaceae	4	0,23%
Escalloniaceae	2	0,11%
Euphorbiaceae	58	3,30%
Fabaceae	174	9,91%
Família não identificada	6	0,34%
Gentianaceae	2	0,11%
Geraniaceae	4	0,23%
Gesneriaceae	9	0,51%
Hydnoraceae	4	0,23%
Hypericaceae	6	0,34%
Hypoxidaceae	1	0,06%
Iridaceae	34	1,94%
Juncaceae	8	0,46%
Lamiaceae	53	3,02%
Lauraceae	18	1,03%
Lentibulariaceae	8	0,46%
Limnocharitaceae	2	0,11%
Linaceae	5	0,28%
Linderniaceae	3	0,17%
Loasaceae	3	0,17%
Loganiaceae	4	0,23%
Loranthaceae	6	0,34%
Lythraceae	18	1,03%
Malpighiaceae	20	1,14%
Malvaceae	47	2,68%
Marantaceae	3	0,17%
Mayacaceae	2	0,11%
Melastomataceae	16	0,91%
Meliaceae	8	0,46%
Menispermaceae	3	0,17%
Menyanthaceae	1	0,06%
Molluginaceae	6	0,34%
Monimiaceae	1	0,06%
Moraceae	11	0,63%
Myrtaceae	44	2,51%

Família	Número de Exemplares	Representação no grupo (Angiospermas)
Ochnaceae	2	0,11%
Onagraceae	14	0,80%
Orchidaceae	10	0,57%
Orobanchaceae	6	0,34%
Oxalidaceae	17	0,97%
Papaveraceae	1	0,06%
Passifloraceae	6	0,34%
Phyllanthaceae	1	0,06%
Phytolaccaceae	8	0,46%
Picramniaceae	2	0,11%
Piperaceae	16	0,91%
Plantaginaceae	45	2,56%
Poaceae	107	6,09%
Podostemaceae	1	0,06%
Polygalaceae	15	0,85%
Polygonaceae	11	0,63%
Pontederiaceae	6	0,34%
Portulacaceae	1	0,06%
Potamogetonaceae	2	0,11%
Primulaceae	12	0,68%
Ranunculaceae	6	0,34%
Rosaceae	11	0,63%
Rubiaceae	75	4,27%
Rutaceae	8	0,46%
Salicaceae	10	0,57%
Santalaceae	6	0,34%
Sapindaceae	21	1,20%
Sapotaceae	8	0,46%
Scrophulariaceae	13	0,74%
Simaroubaceae	3	0,17%
Smilacaceae	7	0,40%
Solanaceae	82	4,67%
Styracaceae	2	0,11%
Symplocaceae	5	0,28%
Thymelaeaceae	1	0,06%
Turneraceae	3	0,17%
Urticaceae	14	0,80%
Verbenaceae	48	2,73%
Violaceae	12	0,68%

Família	Número de Exemplares	Representação no grupo (Angiospermas)
Vitaceae	2	0,11%
Xyridaceae	3	0,17%
Zingiberaceae	1	0,06%

Fonte: Elaborado pelo autor.

Analisando-se a tabela acima, pode-se notar que existe maior representatividade das famílias Asteraceae (13,44%) e Fabaceae (9,91%) e, em contra partida, as famílias Alstroemeriaceae, Araceae, Berberidaceae, Buxaceae, Caprifoliaceae, Casuarinaceae, Ebenaceae, Hypoxidaceae, Menyanthaceae, Monimiaceae, Papaveraceae, Phyllanthaceae, Podostemaceae, Portulacaceae, Thymelaeaceae e Zingiberaceae estão amostradas apenas por um único exemplar.

Assim como ocorreu com as exsiccatas pertencentes ao grupo das pteridófitas, muitas exsiccatas de angiospermas não possuíam a identificação completa do exemplar, sendo que seis exsiccatas sequer possuem a designação da família a qual pertence. O montante de 1541 (87,81%) exsiccatas apresentam o gênero estabelecido e 1248 (70,07%) possuem identificação completa de acordo com suas etiquetas de identificação.

Dentre os gêneros mais representativos estão *Baccharis* e *Vernonia* cada um com 44 exsiccatas (2,51%) e pertencentes à família Asteraceae. A relação dos demais gêneros encontrados pode ser observada na Tabela 5.

A relação de todos os espécimes bem como suas respectivas identificações podem ser encontrados no anexo 1 deste trabalho.

Tabela 5 - Gênero de angiospermas presentes na coleção

Família	Gênero	Número de Exemplares	Representação no grupo (Angiospermas)
Acanthaceae	Hygrophila	5	0,28%
Acanthaceae	Jacobinia	1	0,06%
Acanthaceae	Ruellia	13	0,74%
Acanthaceae	Stenandrium	3	0,17%
Alismataceae	Echinodonus	1	0,06%
Alismataceae	Sagittaria	1	0,06%
Alliaceae	Nothoscordum	3	0,17%

Família	Gênero	Número de Exemplares	Representação no grupo (Angiospermas)
Alstroemeriaceae	Alstroemeria	1	0,06%
Amaranthaceae	Alternanthera	10	0,57%
Amaranthaceae	Chamissoa	3	0,17%
Amaranthaceae	Chenopodium	2	0,11%
Amaranthaceae	Gomphrena	2	0,11%
Amaranthaceae	Iresine	1	0,06%
Amaranthaceae	Pfaffia	4	0,23%
Amaryllidaceae	Hippeastrum	1	0,06%
Anacardiaceae	Schinus	7	0,40%
Annonaceae	Annona	3	0,17%
Apiaceae	Apium	1	0,06%
Apiaceae	Bowlesia	1	0,06%
Apiaceae	Eryngium	10	0,57%
Apiaceae	Hydrocotyle	2	0,11%
Apiaceae	Torilis	1	0,06%
Apocynaceae	Asclepias	2	0,11%
Apocynaceae	Aspidosperma	1	0,06%
Apocynaceae	Forsteronia	2	0,11%
Apocynaceae	Gyrostelma	2	0,11%
Apocynaceae	Macrosiphonia	3	0,17%
Apocynaceae	Metastelma	3	0,17%
Apocynaceae	Orthosia	3	0,17%
Apocynaceae	Oxypetalum	6	0,34%
Apocynaceae	Peltastes	1	0,06%
Apocynaceae	Prestonia	2	0,11%
Apocynaceae	Rhabdadenia	4	0,23%
Apocynaceae	Rhodocalyx	1	0,06%
Apocynaceae	Tabernaemontana	1	0,06%
Aquifoliaceae	Ilex	3	0,17%
Araliaceae	Aralia	1	0,06%
Araliaceae	Schefflera	1	0,06%
Aristolochiaceae	Aristolochia	9	0,51%
Asparagaceae	Cordyline	2	0,11%
Asparagaceae	Herreria	2	0,11%
Asteraceae	Aster	1	0,06%
Asteraceae	Acanthospermum	2	0,11%
Asteraceae	Achyrocline	4	0,23%
Asteraceae	Adenostemma	1	0,06%
Asteraceae	Ambrosia	1	0,06%

Família	Gênero	Número de Exemplares	Representação no grupo (Angiospermas)
Asteraceae	Arctium	1	0,06%
Asteraceae	Aspilia	2	0,11%
Asteraceae	Baccharis	44	2,51%
Asteraceae	Blainvillea	1	0,06%
Asteraceae	Centratherum	1	0,06%
Asteraceae	Chaptalia	3	0,17%
Asteraceae	Chevreulia	5	0,28%
Asteraceae	Chuquiraga	2	0,11%
Asteraceae	Cirsium	1	0,06%
Asteraceae	Conyza	2	0,11%
Asteraceae	Elephantopus	1	0,06%
Asteraceae	Erechtites	1	0,06%
Asteraceae	Erigeron	6	0,34%
Asteraceae	Eupatorium	25	1,42%
Asteraceae	Facelis	1	0,06%
Asteraceae	Galinsoga	1	0,06%
Asteraceae	Gnaphalium	17	0,97%
Asteraceae	Gymnocoronis	1	0,06%
Asteraceae	Hypochaeris	1	0,06%
Asteraceae	Lactuca	1	0,06%
Asteraceae	Lucilia	4	0,23%
Asteraceae	Mikania	10	0,57%
Asteraceae	Moquinia	2	0,11%
Asteraceae	Perezia	1	0,06%
Asteraceae	Phiqiraria	1	0,06%
Asteraceae	Piptocarpa	2	0,11%
Asteraceae	Pluchea	1	0,06%
Asteraceae	Porophyllum	3	0,17%
Asteraceae	Pterocaulon	7	0,40%
Asteraceae	Senecio	5	0,28%
Asteraceae	Soliva	3	0,17%
Asteraceae	Spilanthes	2	0,11%
Asteraceae	Stevia	2	0,11%
Asteraceae	Tagetes	1	0,06%
Asteraceae	Vernonia	44	2,51%
Asteraceae	Viguiera	1	0,06%
Asteraceae	Wedelia	1	0,06%
Basellaceae	Anredera	2	0,11%
Begoniaceae	Begonia	3	0,17%

Família	Gênero	Número de Exemplares	Representação no grupo (Angiospermas)
Berberidaceae	Berberis	1	0,06%
Bignoniaceae	Amphitecna	1	0,06%
Bignoniaceae	Arrabidea	1	0,06%
Bignoniaceae	Clytostoma	1	0,06%
Bignoniaceae	Pyrostegia	1	0,06%
Boraginaceae	Cordia	9	0,51%
Boraginaceae	Echium	1	0,06%
Boraginaceae	Heliotropium	5	0,28%
Boraginaceae	Patagonula	2	0,11%
Boraginaceae	Thaumatocaryon	2	0,11%
Boraginaceae	Tournefortia	3	0,17%
Brassicaceae	Capsela	1	0,06%
Brassicaceae	Coronopus	1	0,06%
Brassicaceae	Lepidium	2	0,11%
Brassicaceae	Nasturtium	1	0,06%
Brassicaceae	Selpium	1	0,06%
Bromeliaceae	Billbergia	1	0,06%
Bromeliaceae	Tillandsia	1	0,06%
Bromeliaceae	Vriesea	1	0,06%
Buxaceae	Buxus	1	0,06%
Cabombaceae	Cabomba	2	0,11%
Campanulaceae	Legousia	1	0,06%
Campanulaceae	Lobelia	3	0,17%
Campanulaceae	Pratia	1	0,06%
Campanulaceae	Siphocamphylus	1	0,06%
Campanulaceae	Specularia	1	0,06%
Cannabaceae	Celtis	2	0,11%
Cannabaceae	Trema	2	0,11%
Cannaceae	Canna	2	0,11%
Caprifoliaceae	Sambucus	1	0,06%
Caryophyllaceae	Arenaria	1	0,06%
Caryophyllaceae	Cardionema	1	0,06%
Caryophyllaceae	Cerastium	1	0,06%
Caryophyllaceae	Drymaria	3	0,17%
Caryophyllaceae	Sagina	3	0,17%
Caryophyllaceae	Silene	1	0,06%
Casuarinaceae	Casuarina	1	0,06%
Celastraceae	Elachyptera	1	0,06%
Celastraceae	Maytenus	8	0,46%

Família	Gênero	Número de Exemplares	Representação no grupo (Angiospermas)
Celastraceae	Pristimera	1	0,06%
Celastraceae	Schaefferia	1	0,06%
Combretaceae	Combretum	2	0,11%
Combretaceae	Laguncularia	1	0,06%
Commelinaceae	Commelina	5	0,28%
Commelinaceae	Dichorisandra	1	0,06%
Commelinaceae	Floscopa	2	0,11%
Commelinaceae	Tradescantia	4	0,23%
Convolvulaceae	Cuscuta	1	0,06%
Convolvulaceae	Evolvulus	3	0,17%
Convolvulaceae	Ipomoea	7	0,40%
Convolvulaceae	Jacquemontia	1	0,06%
Convolvulaceae	Jaquemontia	1	0,06%
Cucurbitaceae	Melothria	1	0,06%
Cucurbitaceae	Sicydium	1	0,06%
Cyperaceae	Andotrichum	1	0,06%
Cyperaceae	Ascolepis	2	0,11%
Cyperaceae	Cyperus	10	0,57%
Cyperaceae	Eleocharis	3	0,17%
Cyperaceae	Helonema	1	0,06%
Cyperaceae	Rhynchospora	1	0,06%
Cyperaceae	Scirpus	3	0,17%
Cyperaceae	Scleria	1	0,06%
Dioscoreaceae	Dioscorea	2	0,11%
Ebenaceae	Diospyros	1	0,06%
Elatinaceae	Elatine	2	0,11%
Eriocaulaceae	Eriocaulon	1	0,06%
Eriocaulaceae	Syngonanthus	2	0,11%
Erythroxylaceae	Erythroxylum	4	0,23%
Escalloniaceae	Escallonia	2	0,11%
Euphorbiaceae	Acalypha	7	0,40%
Euphorbiaceae	Actinostemon	2	0,11%
Euphorbiaceae	Alchornea	3	0,17%
Euphorbiaceae	Bernardia	6	0,34%
Euphorbiaceae	Croton	11	0,63%
Euphorbiaceae	Dalechampia	5	0,28%
Euphorbiaceae	Euphorbia	10	0,57%
Euphorbiaceae	Julocroton	5	0,28%
Euphorbiaceae	Pachystroma	1	0,06%

Família	Gênero	Número de Exemplares	Representação no grupo (Angiospermas)
Euphorbiaceae	Sapium	2	0,11%
Euphorbiaceae	Sebastiania	1	0,06%
Euphorbiaceae	Tragia	2	0,11%
Fabaceae	Acacia	8	0,46%
Fabaceae	Aechynomene	1	0,06%
Fabaceae	Aeschynomene	10	0,57%
Fabaceae	Apuleia	2	0,11%
Fabaceae	Arachis	2	0,11%
Fabaceae	Ateleia	1	0,06%
Fabaceae	Bauhinia	1	0,06%
Fabaceae	Calliandra	3	0,17%
Fabaceae	Calopogonium	2	0,11%
Fabaceae	Canavalia	2	0,11%
Fabaceae	Cassia	3	0,17%
Fabaceae	Clitoria	2	0,11%
Fabaceae	Crotalaria	5	0,28%
Fabaceae	Dalbergia	3	0,17%
Fabaceae	Desmanthus	7	0,40%
Fabaceae	Desmodium	14	0,80%
Fabaceae	Eriosema	5	0,28%
Fabaceae	Galactia	3	0,17%
Fabaceae	Gleditsia	3	0,17%
Fabaceae	Holocalix	1	0,06%
Fabaceae	Inga	3	0,17%
Fabaceae	Lathyrus	3	0,17%
Fabaceae	Latyrus	1	0,06%
Fabaceae	Lonchocarpus	5	0,28%
Fabaceae	Lupinus	1	0,06%
Fabaceae	Machaerium	3	0,17%
Fabaceae	Medicago	2	0,11%
Fabaceae	Melilotus	3	0,17%
Fabaceae	Mimosa	13	0,74%
Fabaceae	Parkinsonia	1	0,06%
Fabaceae	Phaseolus	8	0,46%
Fabaceae	Piptadenia	1	0,06%
Fabaceae	Poecilanthe	3	0,17%
Fabaceae	Poiretia	1	0,06%
Fabaceae	Rhynchosia	10	0,57%
Fabaceae	Stylosanthes	5	0,28%

Família	Gênero	Número de Exemplares	Representação no grupo (Angiospermas)
Fabaceae	Tephrosia	4	0,23%
Fabaceae	Trifolium	11	0,63%
Fabaceae	Vicia	6	0,34%
Fabaceae	Zornia	6	0,34%
Gênero não identificado		214	12,19%
Gentianaceae	Zigostigma	1	0,06%
Gentianaceae	Zygostigma	1	0,06%
Geraniaceae	Geranium	2	0,11%
Geraniaceae	Viviania	2	0,11%
Gesneriaceae	Sinningia	9	0,51%
Hydnoraceae	Prosopanche	2	0,11%
Hydroleaceae	Hydrolea	2	0,11%
Hypericaceae	Hypericum	6	0,34%
Hypoxidaceae	Hypoxis	1	0,06%
Iridaceae	Alophia	2	0,11%
Iridaceae	Cypella	5	0,28%
Iridaceae	Sisyrinchium	26	1,48%
Juncaceae	Juncus	8	0,46%
Lamiaceae	Cunila	5	0,28%
Lamiaceae	Glechon	5	0,28%
Lamiaceae	Hyptis	14	0,80%
Lamiaceae	Marrubium	1	0,06%
Lamiaceae	Mentha	2	0,11%
Lamiaceae	Ocimum	9	0,51%
Lamiaceae	Prunella	1	0,06%
Lamiaceae	Salvia	10	0,57%
Lamiaceae	Scutellaria	2	0,11%
Lamiaceae	Stachys	2	0,11%
Lamiaceae	Vitex	2	0,11%
Lauraceae	Nectandra	10	0,57%
Lauraceae	Ocotea	5	0,28%
Lentibulariaceae	Urticularia	8	0,46%
Limnocharitaceae	Hydrocleys	2	0,11%
Linaceae	Linum	4	0,23%
Linderniaceae	Micranthemum	3	0,17%
Loasaceae	Blumenbachia	3	0,17%
Loganiaceae	Spigelia	3	0,17%
Loganiaceae	Strychnos	1	0,06%
Loranthaceae	Phygilanthus	2	0,11%

Família	Gênero	Número de Exemplares	Representação no grupo (Angiospermas)
Loranthaceae	Struthanthus	3	0,17%
Lythraceae	Cuphea	12	0,68%
Lythraceae	Heimia	6	0,34%
Malpighiaceae	Camarea	2	0,11%
Malpighiaceae	Galphimia	6	0,34%
Malpighiaceae	Heteropteris	1	0,06%
Malpighiaceae	Heteropterys	3	0,17%
Malpighiaceae	Janusia	2	0,11%
Malpighiaceae	Mascagnia	1	0,06%
Malpighiaceae	Tetrapteryx	3	0,17%
Malvaceae	Abutilon	3	0,17%
Malvaceae	Byttneria	4	0,23%
Malvaceae	Luehea	2	0,11%
Malvaceae	Melochia	7	0,40%
Malvaceae	Modiola	1	0,06%
Malvaceae	Pavonia	9	0,51%
Malvaceae	Sida	11	0,63%
Família	Gênero	Número de Exemplares	Representação no grupo (Angiospermas)
Malvaceae	Triumfetta	1	0,06%
Malvaceae	Waltheria	2	0,11%
Marantaceae	Calathea	1	0,06%
Marantaceae	Maranta	1	0,06%
Melastomataceae	Acisanthera	3	0,17%
Melastomataceae	Leandra	5	0,28%
Melastomataceae	Miconia	5	0,28%
Melastomataceae	Tibouchina	3	0,17%
Meliaceae	Cabralea	1	0,06%
Meliaceae	Cedrela	2	0,11%
Meliaceae	Guarea	1	0,06%
Meliaceae	Trichilia	4	0,23%
Menispermaceae	Cissampelos	1	0,06%
Menispermaceae	Pachygone	1	0,06%
Menyanthaceae	Nymphoides	1	0,06%
Molluginaceae	Mollugo	6	0,34%
Monimiaceae	Mollinedia	1	0,06%
Moraceae	Dorstenia	5	0,28%
Moraceae	Ficus	1	0,06%
Moraceae	Maclura	2	0,11%
Moraceae	Soraceae	1	0,06%

Moraceae	Sorocea	2	0,11%
Myrtaceae	Blepharocalyx	1	0,06%
Myrtaceae	Britoa	1	0,06%
Myrtaceae	Calypttranthes	2	0,11%
Myrtaceae	Campomanesia	8	0,46%
Myrtaceae	Eugenia	11	0,63%
Myrtaceae	Myrceugenia	2	0,11%
Myrtaceae	Myrcia	2	0,11%
Myrtaceae	Myrrhinium	1	0,06%
Myrtaceae	Phyllocalix	2	0,11%
Myrtaceae	Psidium	2	0,11%
Myrtaceae	Syzygium	1	0,06%
Ochnaceae	Sauvagesia	2	0,11%
Família	Gênero	Número de Exemplares	Representação no grupo (Angiospermas)
Onagraceae	Ludwigia	14	0,80%
Orchidaceae	Corymborkis	1	0,06%
Orchidaceae	Cyclopogon	1	0,06%
Orchidaceae	Habenaria	6	0,34%
Orchidaceae	Prescottia	1	0,06%
Orobanchaceae	Agalinis	2	0,11%
Orobanchaceae	Bartsia	1	0,06%
Orobanchaceae	Buchnera	3	0,17%
Oxalidaceae	Oxilais	17	0,97%
Papaveraceae	Fumaria	1	0,06%
Passifloraceae	Passiflora	6	0,34%
Phyllanthaceae	Phyllanthus	1	0,06%
Phytolaccaceae	Petiveria	2	0,11%
Phytolaccaceae	Phytolacca	3	0,17%
Phytolaccaceae	Rivina	1	0,06%
Phytolaccaceae	Seguieria	2	0,11%
Picramniaceae	Picramnia	2	0,11%
Piperaceae	Peperomia	13	0,74%
Piperaceae	Piper	3	0,17%
Plantaginaceae	Bacopa	11	0,63%
Plantaginaceae	Callitriche	2	0,11%
Plantaginaceae	Gratiola	4	0,23%
Plantaginaceae	Linaria	4	0,23%
Plantaginaceae	Plantago	4	0,23%
Plantaginaceae	Scoparia	10	0,57%
Plantaginaceae	Stemodia	6	0,34%

Plantaginaceae	Veronica	4	0,23%
Poaceae	Andropogon	3	0,17%
Poaceae	Aristida	1	0,06%
Poaceae	Avena	1	0,06%
Poaceae	Cenchrus	1	0,06%
Poaceae	Chusquea	1	0,06%
Poaceae	Eragrostis	1	0,06%
Poaceae	Paspalidium	3	0,17%
Família	Gênero	Número de Exemplares	Representação no grupo (Angiospermas)
Poaceae	Pharus	1	0,06%
Poaceae	Setaria	2	0,11%
Podostemaceae	Podostemum	1	0,06%
Polygalaceae	Polygala	14	0,80%
Polygonaceae	Muehlenbeckia	1	0,06%
Polygonaceae	Polygonum	2	0,11%
Polygonaceae	Ruperchtia	4	0,23%
Pontederiaceae	Eichhornia	2	0,11%
Pontederiaceae	Heteranthera	3	0,17%
Portulacaceae	Portulaca	1	0,06%
Potamogetonaceae	Potamogeton	2	0,11%
Primulaceae	Anagallis	2	0,11%
Primulaceae	Centunculus	1	0,06%
Primulaceae	Myrsine	9	0,51%
Ranunculaceae	Anemone	1	0,06%
Ranunculaceae	Clematis	1	0,06%
Ranunculaceae	Ranunculus	4	0,23%
Rosaceae	Alchemilla	3	0,17%
Rosaceae	Duchesnea	2	0,11%
Rosaceae	Geum	2	0,11%
Rosaceae	Prunus	2	0,11%
Rosaceae	Rubus	2	0,11%
Rubiaceae	Basanacantha	1	0,06%
Rubiaceae	Borreria	7	0,40%
Rubiaceae	Cephalanthus	2	0,11%
Rubiaceae	Chiococca	3	0,17%
Rubiaceae	Chomelia	2	0,11%
Rubiaceae	Coccocypselum	4	0,23%
Rubiaceae	Declieuxia	1	0,06%
Rubiaceae	Deppea	1	0,06%
Rubiaceae	Diodia	7	0,40%

Rubiaceae	Faramea	2	0,11%
Rubiaceae	Galium	18	1,03%
Rubiaceae	Geophila	1	0,06%
Família	Gênero	Número de Exemplares	Representação no grupo (Angiospermas)
Rubiaceae	Guettarda	3	0,17%
Rubiaceae	Machaonia	3	0,17%
Rubiaceae	Oldenlandia	1	0,06%
Rubiaceae	Psychotria	5	0,28%
Rubiaceae	Richardia	4	0,23%
Rubiaceae	Rubia	1	0,06%
Rubiaceae	Schenckia	1	0,06%
Rubiaceae	Spermacoce	3	0,17%
Rutaceae	Balfourodendron	1	0,06%
Rutaceae	Helietta	2	0,11%
Rutaceae	Pilocarpus	1	0,06%
Rutaceae	Zanthoxylum	4	0,23%
Salicaceae	Banara	2	0,11%
Salicaceae	Casearia	5	0,28%
Salicaceae	Salix	1	0,06%
Salicaceae	Xylosma	1	0,06%
Santalaceae	Eubracion	2	0,11%
Santalaceae	Phoradendron	4	0,23%
Sapindaceae	Allophylus	2	0,11%
Sapindaceae	Cardiospermum	3	0,17%
Sapindaceae	Cupania	3	0,17%
Sapindaceae	Diatenopteryx	1	0,06%
Sapindaceae	Dodonea	2	0,11%
Sapindaceae	Matayba	3	0,17%
Sapindaceae	Sapindus	1	0,06%
Sapindaceae	Serjania	2	0,11%
Sapindaceae	Thinouia	3	0,17%
Sapindaceae	Urvillea	1	0,06%
Sapotaceae	Chrysophyllum	6	0,34%
Sapotaceae	Pouteria	2	0,11%
Scrophulariaceae	Buddleia	7	0,40%
Scrophulariaceae	Verbascum	2	0,11%
Simaroubaceae	Castela	2	0,11%
Simaroubaceae	Picrasma	1	0,06%
Família	Gênero	Número de Exemplares	Representação no grupo (Angiospermas)
Smilacaceae	Smilax	7	0,40%

Solanaceae	Athenaea	3	0,17%
Solanaceae	Brunfelsia	3	0,17%
Solanaceae	Capsicum	3	0,17%
Solanaceae	Cestrum	5	0,28%
Solanaceae	Datura	1	0,06%
Solanaceae	Dunalia	2	0,11%
Solanaceae	Nicotiana	3	0,17%
Solanaceae	Nierembergia	5	0,28%
Solanaceae	Petunia	9	0,51%
Solanaceae	Physalis	4	0,23%
Solanaceae	Solanum	43	2,45%
Styracaceae	Styrax	2	0,11%
Symplocaceae	Symplocos	5	0,28%
Thymelaeaceae	Daphnopsis	1	0,06%
Turneraceae	Piriqueta	3	0,17%
Urticaceae	Boehmeria	4	0,23%
Urticaceae	Parietaria	2	0,11%
Urticaceae	Phenax	1	0,06%
Urticaceae	Pilea	4	0,23%
Urticaceae	Urera	1	0,06%
Urticaceae	Urtica	2	0,11%
Verbenaceae	Aegiphyla	2	0,11%
Verbenaceae	Aloysia	3	0,17%
Verbenaceae	Citharexylum	2	0,11%
Verbenaceae	Lantana	9	0,51%
Verbenaceae	Lippia	6	0,34%
Verbenaceae	Stachytarpheta	3	0,17%
Verbenaceae	Verbena	21	1,20%
Violaceae	Anchietea	1	0,06%
Violaceae	Hybanthus	11	0,63%
Vitaceae	Cissus	2	0,11%
Xyridaceae	Xyris	3	0,17%
Família	Gênero	Número de Exemplares	Representação no grupo (Angiospermas)
Zingiberaceae	Hedychium	1	0,06%

Figura 12: Gênero de angiospermas presentes na coleção

Ao todo, cinco estados brasileiros foram visitados pelo Padre José Pivetta e tiveram suas angiospermas amostradas. Neste caso, há uma evidente predominância das coletas na região sul do Brasil, com 1709 exemplares, ou seja,

97,37% das coletas deste grupo. Dentre os Estados sulistas, o Rio Grande do Sul alberga 1620 exemplares (92,30%) que naturalmente é reflexo do grande tempo de vivência do Padre José Pivetta neste Estado. Já os espécimes do Paraná foram majoritariamente coletados por Gunter Tessmann e doados à coleção.

Das cidades amostradas Augusto Pestana (RS) e Vale Vêneto (RS) são as mais significativas com 1252 exsicatas o que representa 71,33% das amostras de angiospermas.

A distribuição pelos demais Estados brasileiros pode ser observada na Figura 6.

Distribuição das angiospermas por Estado



Figura 6: Distribuição das exsicatas de angiospermas por Estado brasileiro.

Quanto aos exemplares que apresentavam dados relativos à distribuição cronológica nota-se que as angiospermas foram coletadas de 1936 a 1986 e bem como semelhantemente observado nas pteridófitas há maior amostragem nos anos de 1953 (29,80%) e 1954 (27,52%). As três exsicatas mais antigas datam do ano de 1936 e pertencem as famílias Orchidaceae, Lentibulariaceae e Fabaceae, já a mais recente data de 22 de maio de 1986 e integra a família Oxalidaceae.

Durante as décadas de 40 e 90 nenhum exemplar de angiosperma foi coletado e/ou integrado à coleção. Possivelmente este fato deve-se à preferência por

coletas de samambaias no referido período. A distribuição das coletas durante as décadas de 30 a 90 pode ser apreciada na Figura 7.

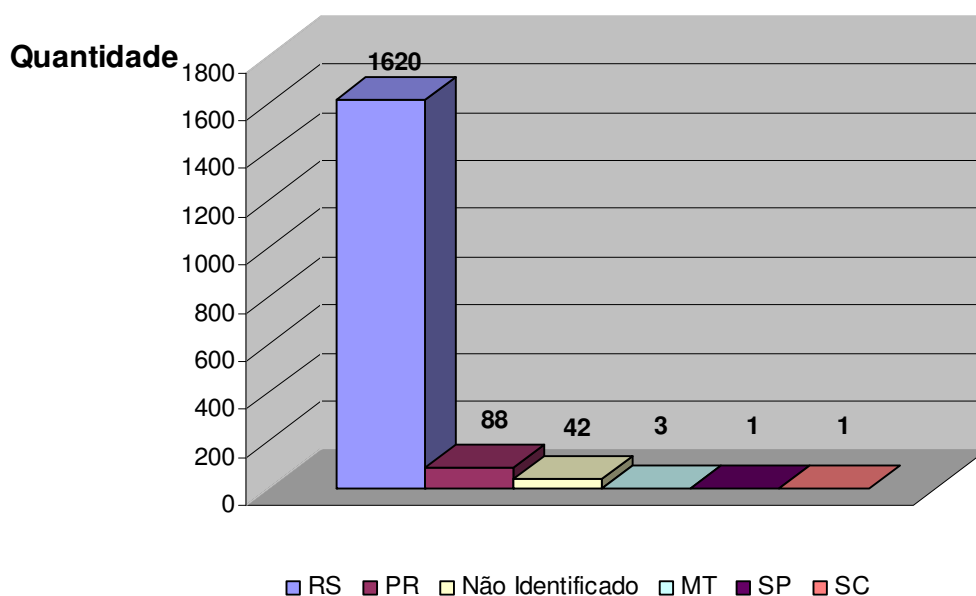
Distribuição cronológica das angiospermas



Figura 7: Distribuição cronológica das angiospermas coletadas.

Através da análise da Figura 7, fica evidente o incremento de material durante das décadas de 50 e 60, e, nas décadas subseqüentes, há uma drástica diminuição do numero de espécimes coletados.

4 CONSIDERAÇÕES FINAIS

Este trabalho apresenta uma análise do material doado pelo Museu Vicenti Pallotti ao Herbário Rioclarense da Universidade Estadual Paulista campus de Rio Claro.

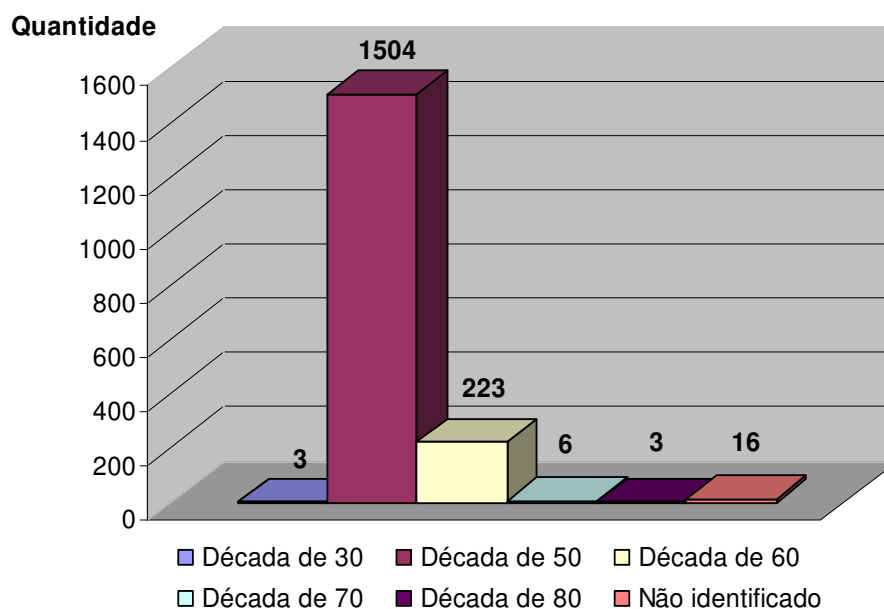
As exsicatas foram recuperadas e tiveram suas informações digitalizadas o que possibilita o acesso fácil à consulta de todo o material. Essa informatização é de vital importância para que o acervo possa ser utilizado por outros pesquisadores que por ventura venham a necessitar dos dados presentes.

Por fim, este trabalho seguiu a tendência mundial de informatização dos dados presentes nos herbários das universidades para que assim integre-se a redes mundiais que disponibilizam os dados de seus acervos tal que facilitem a troca de material e elementos necessários as mais diversas pesquisas.

5 REFERÊNCIAS BIBLIOGRÁFICAS

APG. 2003. **An update of the Angiosperm Phylogeny Group classification for the orders and families of flowering plants: APG II.** Botanical Journal of the Linnean Society 141: 399-436.

BRITO, M.C.W; JOLY , C.A. **Infraestrutura para conservação da biodiversidade.** In: Joly, C.A. e Bicudo, C.E.M. (Orgs.) *Biodiversidade do Estado de São Paulo, Brasil.* Vol. 7. São Paulo, S.P. 150p. 1999.

HOLMGREN, P.K., HOLMGREN, N.H. & BARNETT, L. **Index herbariorum. Part 1: The herbaria of the world.** 8 ed. New York Botanical Garden, New York. 1990.

PEIXOTO, A.L; BARBOSA, M.R.V. **The current situation in Brazil: General strategies, regional differences, local floras, state-level floras and herbarium databasing.** *Flora Brasiliensis Revisited.* Indaiatuba, São Paulo. Simpósio. http://www.cria.org.br/eventos/tdbi/flora/presentations/flora_regina.ppt (capturado em 6/01/2003). 2002.

SMITH, A.R.; PRYER, K.M.; SCHUETTPELZ, E.; KORALL, P.; SCHNEIDER, H. & WOLF, P.G. 2006. **A classification for extant ferns.** Taxon 55: 705-731.

ANEXO 1: Relação das exsicatas incorporadas ao patrimônio da Universidade Estadual Paulista campus de Rio Claro

A listagem completa contendo todos os campos da planilha está disponível na versão informatizada deste trabalho.

collector	family	genus	sp1	country	maj	minorarea	colidd	collmm	collyy	accession
Pivetta, J.	Acanthaceae						7	V	1961	44960
Pivetta, J.	Acanthaceae	Jacobinia	pauciflora				2	VIII	1953	44100
Pivetta, J.	Acanthaceae	Ruellia	angustiflora	Brasil	AC	Acre	24	VI	1953	44040
Fr. Daniel	Acanthaceae	Hygrophila	pubescens	Austria		Alpes austriacos	25	I	1954	44057
Pivetta, J.	Acanthaceae	Ruellia	dissitifolia	Brasil	MT	Amambaí	8	XI	1954	44043
Pivetta, J.	Acanthaceae	Ruellia	behienisis	Brasil	MT	Amambaí	3	I	1954	44051
Fr. Daniel	Acanthaceae	Hygrophila	pubescens	Brasil	MT	Amambaí	20	I	1954	44069
Fr. Daniel	Acanthaceae	Stenandrium		Brasil	MT	Amambaí	15	IX	1954	44062
Fr. Daniel	Acanthaceae	Ruellia		Brasil	MT	Amambaí	22	VIII	1954	44912
Fr. Daniel	Acanthaceae	Ruellia		Brasil	MT	Amambaí	6	XI	1954	44945
Fr. Daniel	Acanthaceae	Ruellia		Brasil	MT	Amambaí	1	IX	1954	44909
Pivetta, J.	Acanthaceae	Ruellia	glanduloso-punctata	Brasil	MT	Amambaí	26	I	1955	44042
Pivetta, J.	Acanthaceae	Ruellia	hypericoides	Brasil	MT	Amambaí	26	I	1955	44041
Fr. Daniel	Acanthaceae	Hygrophila	pubescens	Brasil	MT	Amambaí	18	I	1955	44953
Fr. Daniel	Acanthaceae			Brasil	MT	Amambaí	18	I	1955	44951
Fr. Daniel	Acanthaceae			Brasil	MT	Amambaí	18	I	1955	44952
Fr. Daniel	Acanthaceae	Hygrophila	pubescens	Brasil	MT	Amambaí	16	I	1955	44947
Pivetta, J.	Acanthaceae	Hygrophila	pubescens	Brasil	MT	Amambaí	7	II	1956	44908
Pivetta, J.	Acanthaceae	Ruellia	marongii	Brasil	MT	Amambaí	28	II	1956	44065
Pivetta, J.	Acanthaceae	Ruellia	glanduloso-punctata	Brasil	MT	Amambaí	28	II	1956	44946
Pivetta, J.	Acanthaceae	Ruellia		Brasil	MT	Amambaí	9	II	1959	44911
Pivetta, J.	Acanthaceae	Ruellia		Brasil	MT	Amambaí	11	IV	1968	44932
Pivetta, J.	Acanthaceae	Stenandrium		Brasil	MT	Amambaí	11	iv	1968	44933
Pivetta, J.	Acanthaceae	Stenandrium		Brasil	MT	Amambaí	11	IV	1968	44931
Pivetta, J.	Acanthaceae	Ruellia	marongii	Brasil	MT	Amambaí	26	XI	1968	46453
Pivetta, J.	Acanthaceae	Ruellia	marongii	Brasil	MT	Amambaí	19	IV	1968	44425
Fr. Daniel	Alismataceae	Echinodonus	aschersonianus	Brasil	MT	Amambaí	28	XI	1953	44380
Fr. Daniel	Alismataceae	Sagittaria	montevicensis	Brasil	MT	Amambaí	30	IX	1954	44081
Pivetta, J.	Alliaceae	Nothoscordum	striatum	Brasil	MT	Amambaí	13	X	1953	45628
Pivetta, J.	Alliaceae	Nothoscordum	bivalve	Brasil	MT	Amambaí	7	II	1956	45915
Pivetta, J.	Alliaceae	Nothoscordum	bivalve	Brasil	MT	Amambaí	7	II	1956	45915
Pivetta, J.	Astromeriaceae	Alstroemeria	isabelleana	Brasil	MT	Amambaí	7	II	1956	44105
Pivetta, J.	Amaranthaceae	Gomphrena		Brasil	MT	Amambaí	16	X	1972	44336
Pivetta, J.	Amaranthaceae	Alternanthera		Brasil	MT	Amambaí	17	VIII	1953	44367

Fr. Daniel	Amaranthaceae	Amaranthus	chlorostachys	Brasil	MT	Amambaí	26	XI	1953	44313
Pivetta, J.	Amaranthaceae	Amaranthus	gracilis	Brasil	MT	Amambaí	30	VIII	1953	44307
Pivetta, J.	Amaranthaceae	Amaranthus	gracilis	Brasil	MT	Amambaí	4	XII	1953	44306
Pivetta, J.	Amaranthaceae	Chamissoa	acuminata	Brasil	SC	Araranguá	25	X	1953	44309
Pivetta, J.	Amaranthaceae	Chamissoa	acuminata	Brasil	SC	Araranguá	12	XI	1953	44308
Fr. Daniel	Amaranthaceae	Chenopodium	ambrosioides	Brasil	SC	Araranguá	21	XI	1953	44985
Pivetta, J.	Amaranthaceae	Iresine	celosia	Brasil	SC	Araranguaia	5	XI	1953	44310
Pivetta, J.	Amaranthaceae	Alternanthera	micrantha			Argentina	29	XI	1953	44332
Fr. Daniel	Amaranthaceae	Alternanthera	paranynchioides			Argentina	14	I	1954	44311
Fr. Daniel	Amaranthaceae	Alternanthera	paranynchioides	Brasil	MT	Aripuanã	25	I	1954	44312
Fr. Daniel	Amaranthaceae	Pfaflia	sericea	Brasil	MT	Aripuanã	25	I	1954	44314
Pivetta, J.	Amaranthaceae	Gomphrena	celosoides	Brasil	MT	Aripuanã	3	I	1954	44328
Pivetta, J.	Amaranthaceae	Pfaflia	gnaphaloides	Brasil	AM	Arquêlago	3	I	1954	44327
Fr. Daniel	Amaranthaceae	Alternanthera	philosceroides	Brasil	RS	Augusto Pestana	10	X	1954	44317
Fr. Daniel	Amaranthaceae	Chamissoa	altissima	Brasil	RS	Augusto Pestana	14	VII	1954	44316
Fr. Daniel	Amaranthaceae	Pfaflia	sericea	Brasil	RS	Augusto Pestana	5	XI	1954	44431
Pivetta, J.	Amaranthaceae	Chenopodium	ambrosioides	Brasil	RS	Augusto Pestana	20	II	1956	44972
Fr. Daniel	Amaranthaceae			Brasil	RS	Augusto Pestana	19	I	1957	44366
Pivetta, J.	Amaranthaceae	Alternanthera	paranynchioides	Brasil	RS	Augusto Pestana	8	I	1957	44315
Pivetta, J.	Amaranthaceae			Brasil	RS	Augusto Pestana	5	V	1968	46490
Pivetta, J.	Amaranthaceae			Brasil	RS	Augusto Pestana		II	1956	44402
Pivetta, J.	Amaranthaceae	Pfaflia	sericea	Brasil	RS	Augusto Pestana	28	XI	1953	44331
Pivetta, J.	Amaranthaceae	Amaranthus		Brasil	RS	Augusto Pestana	24	I	1961	44401
Pivetta, J.	Amaryllidaceae			Brasil	RS	Augusto Pestana	11	IV	1968	46809
Gunter Tessmann	Amaryllidaceae	Hippeastrum		Brasil	RS	Augusto Pestana	15	VIII	1953	46668
Pivetta, J.	Anacardiaceae	Schinus	therebenthifolium	Brasil	RS	Augusto Pestana	21	X	1953	44110
Fr. Daniel	Anacardiaceae	Schinus	dependens	Brasil	RS	Augusto Pestana	11	IX	1954	46967
Fr. Daniel	Anacardiaceae	Schinus	spinescens	Brasil	RS	Augusto Pestana	10	X	1954	47005
Fr. Daniel	Anacardiaceae	Schinus	therebenthifolium	Brasil	RS	Augusto Pestana	10	X	1954	46968
Pivetta, J.	Anacardiaceae	Schinus	molle	Brasil	RS	Augusto Pestana	26	I	1955	44090
Pivetta, J.	Anacardiaceae	Schinus	dependens	Brasil	RS	Augusto Pestana	9	IV	1956	44116
Pivetta, J.	Anacardiaceae	Schinus	dependens	Brasil	RS	Augusto Pestana	21	IV	1968	46966
Pivetta, J.	Anemiaceae	Anemia	ciliata	Brasil	RS	Augusto Pestana	29	I	1973	44343
Pivetta, J.	Anemiaceae	Anemia	hirsuta	Brasil	RS	Augusto Pestana	10	I	1973	44346
Pivetta, J.	Anemiaceae	Anemia	hirsuta	Brasil	RS	Augusto Pestana	23	I	1973	44345
Pivetta, J.	Anemiaceae	Anemia	phyllitidis	Brasil	RS	Augusto Pestana	29	I	1973	44342
Pivetta, J.	Anemiaceae	Anemia		Brasil	RS	Augusto Pestana	8	XII	1992	44761

	Anemiaceae	Anemia	phylitidis	Brasil	RS	Augusto Pestana	10	I	1941	46346
Pivetta, J.	Annonaceae	Annona	rugulosa	Brasil	RS	Augusto Pestana	27	IX	1953	44304
Pivetta, J.	Annonaceae	Annona	salicifolia	Brasil	RS	Augusto Pestana	5	XI	1953	44303
Fr. Daniel	Annonaceae	Annona	salicifolia	Brasil	RS	Augusto Pestana	10	X	1954	44430
Pivetta, J.	Apiaceae	Eryngium	eburneum	Brasil	RS	Augusto Pestana	20	XII	1953	45074
Pivetta, J.	Apiaceae	Hydrocotyle	exigua	Brasil	RS	Augusto Pestana	10	IX	1953	45073
Pivetta, J.	Apiaceae	Hydrocotyle	leucocephala	Brasil	RS	Augusto Pestana	21	VIII	1953	45077
Pivetta, J.	Apiaceae	Torilis	nodosa	Brasil	RS	Augusto Pestana	5	XI	1953	45076
Pivetta, J.	Apiaceae	Eryngium	foetidum	Brasil	RS	Augusto Pestana	26	XII	1953	45096
Pivetta, J.	Apiaceae	Eryngium	pristis	Brasil	RS	Augusto Pestana	19	II	1954	45075
Fr. Daniel	Apiaceae	Eryngium	ciliatum	Brasil	RS	Augusto Pestana	6	XII	1954	45099
Fr. Daniel	Apiaceae	Eryngium	ebracteatum	Brasil	RS	Augusto Pestana	30	XI	1954	45097
Fr. Daniel	Apiaceae	Eryngium	eburneum	Brasil	RS	Augusto Pestana	15	XII	1954	45098
Fr. Daniel	Apiaceae	Apium	annui	Brasil	RS	Augusto Pestana	29	VIII	1954	46804
Fr. Daniel	Apiaceae	Bowlesia	tenera	Brasil	RS	Augusto Pestana	29	VIII	1954	46803
Pivetta, J.	Apiaceae	Eryngium	ebracteatum	Brasil	RS	Augusto Pestana	28	II	1956	46787
Pivetta, J.	Apiaceae	Eryngium		Brasil	RS	Augusto Pestana	23	IV	1968	46777
Pivetta, J.	Apiaceae	Eryngium		Brasil	RS	Augusto Pestana	26	XI	1968	46437
Pivetta, J.	Apiaceae	Eryngium		Brasil	RS	Augusto Pestana	23	I	1969	46424
Pivetta, J.	Apocynaceae	Asclepias	campestris	Brasil	RS	Augusto Pestana	19	XII	1953	44074
Pivetta, J.	Apocynaceae	Asclepias	curassavica	Brasil	RS	Augusto Pestana	29	XI	1953	44103
Pivetta, J.	Apocynaceae	Aspidosperma	australe	Brasil	RS	Augusto Pestana	27	IX	1953	44112
Pivetta, J.	Apocynaceae	Forsteronia	glabrescens	Brasil	RS	Augusto Pestana	28	X	1953	44113
Pivetta, J.	Apocynaceae	Forsteronia	refracta	Brasil	RS	Augusto Pestana	28	X	1953	44114
Pivetta, J.	Apocynaceae	Oxypetalum	oliganthum	Brasil	RS	Augusto Pestana	21	XII	1953	44078
Pivetta, J.	Apocynaceae	Metastelma	virgatum	Brasil	RS	Augusto Pestana	8	VII	1954	44108
Pivetta, J.	Apocynaceae	Oxypetalum	nigrescens	Brasil	RS	Augusto Pestana	8	VII	1954	44087
Pivetta, J.	Apocynaceae	Peltastes	malviflorus	Brasil	RS	Augusto Pestana	10	II	1954	44071
Pivetta, J.	Apocynaceae	Gyrostelma	bornmuelleri	Brasil	RS	Augusto Pestana	3	I	1954	44381
Pivetta, J.	Apocynaceae	Macrosiphonia	longiflora	Brasil	RS	Augusto Pestana	3	I	1954	44070
Fr. Daniel	Apocynaceae	Macrosiphonia	petraea	Brasil	RS	Augusto Pestana	26	I	1954	44118
Fr. Daniel	Apocynaceae	Oxypetalum	parviflorum	Brasil	RS	Augusto Pestana	16	X	1954	44084
Fr. Daniel	Apocynaceae	Rhabdadenia	pohlii	Brasil	RS	Augusto Pestana	30	XI	1954	47002
Fr. Daniel	Apocynaceae	Rhabdadenia		Brasil	RS	Augusto Pestana	30	XI	1954	46998
Pivetta, J.	Apocynaceae	Oxypetalum	arnottianum	Brasil	RS	Augusto Pestana	26	I	1955	44104
Fr. Daniel	Apocynaceae	Prestonia	coalita	Brasil	RS	Augusto Pestana	1	I	1955	44117
Pivetta, J.	Apocynaceae	Gyrostelma	bornmuelleri	Brasil	RS	Augusto Pestana	16	II	1956	44408

Fr. Daniel	Apocynaceae	Orthosia	aphylla	Brasil	RS	Augusto Pestana	26	IX	1956	44085
Pivetta, J.	Apocynaceae	Oxypetalum		Brasil	RS	Augusto Pestana	16	II	1956	44409
Pivetta, J.	Apocynaceae	Rhabdadenia	pohlii	Brasil	RS	Augusto Pestana	7	II	1956	44073
Fr. Daniel	Apocynaceae	Tabernaemontana	hilariana	Brasil	RS	Augusto Pestana	4	XI	1956	44072
Fr. Daniel	Apocynaceae	Rhabdadenia	pohlii	Brasil	RS	Augusto Pestana	14	I	1957	47003
Pivetta, J.	Apocynaceae	Orthosia	aphylla	Brasil	RS	Augusto Pestana	8	VIII	1957	44404
Pivetta, J.	Apocynaceae	Orthosia		Brasil	RS	Augusto Pestana	28	IX	1957	44406
Pivetta, J.	Apocynaceae	Prestonia	coalita	Brasil	RS	Augusto Pestana	7	II	1957	46898
Pivetta, J.	Apocynaceae			Brasil	RS	Augusto Pestana	24	IV	1968	44403
Pivetta, J.	Apocynaceae	Metastelma	virgatum	Brasil	RS	Augusto Pestana	29	VI	1968	44405
Pivetta, J.	Apocynaceae	Macrosiphonia	longiflora	Brasil	RS	Augusto Pestana	21	IV	1968	47004
Pivetta, J.	Apocynaceae	Metastelma		Brasil	RS	Augusto Pestana	5	V	1968	44407
Pivetta, J.	Apocynaceae	Rhodocalyx	rotundifolius	Brasil	RS	Augusto Pestana	15	I	1969	46426
Fr. Daniel	Apocynaceae	Oxypetalum		Brasil	RS	Augusto Pestana	22	II	1961	44424
Pivetta, J.	Aquifoliaceae	Ilex	paraguarienses	Brasil	RS	Augusto Pestana	27	IX	1953	44302
Fr. Daniel	Aquifoliaceae	Ilex	ovalifolia	Brasil	RS	Augusto Pestana	14	X	1954	44429
Fr. Daniel	Aquifoliaceae	Ilex	paraguarienses	Brasil	RS	Augusto Pestana	14	X	1954	44428
Pivetta, J.	Araceae			Brasil	RS	Augusto Pestana	27	IX	1956	45547
Pivetta, J.	Araliaceae	Schefflera	morotoni	Brasil	RS	Augusto Pestana	27	II	1956	44066
Pivetta, J.	Araliaceae	Aralia		Brasil	RS	Augusto Pestana	21	I	1958	44417
Pivetta, J.	Aristolochiaceae	Aristolochia	fimbriata	Brasil	RS	Augusto Pestana	17	IX	1953	44301
Pivetta, J.	Aristolochiaceae	Aristolochia	triangularis	Brasil	RS	Augusto Pestana	16	VIII	1953	44300
Pivetta, J.	Aristolochiaceae	Aristolochia	stuckertii	Brasil	RS	Augusto Pestana	28	XI	1953	44115
Pivetta, J.	Aristolochiaceae	Aristolochia	elegans	Brasil	RS	Augusto Pestana	6	I	1954	44089
Pivetta, J.	Aristolochiaceae	Aristolochia	sessilifolia	Brasil	RS	Augusto Pestana	1	I	1954	44326
Pivetta, J.	Aristolochiaceae	Aristolochia	sessilifolia	Brasil	RS	Augusto Pestana	16	II	1956	44088
Pivetta, J.	Aristolochiaceae	Aristolochia	sessilifolia	Brasil	RS	Augusto Pestana	25	XI	1968	44427
Pivetta, J.	Aristolochiaceae	Aristolochia	sessilifolia	Brasil	RS	Augusto Pestana	14	XI	1968	44426
Pivetta, J.	Aristolochiaceae	Aristolochia		Brasil	RS	Augusto Pestana	5	II	1957	45309
Pivetta, J.	Asparagaceae	Cordyline	dracaenoides	Brasil	RS	Augusto Pestana	5	XI	1953	45916
Pivetta, J.	Asparagaceae	Cordyline	dracaenoides	Brasil	RS	Augusto Pestana	5	XI	1953	45916
Fr. Daniel	Asparagaceae	Herreria	interrupta	Brasil	RS	Augusto Pestana	25	I	1954	45626
Pivetta, J.	Asparagaceae	Herreria	interrupta	Brasil	RS	Augusto Pestana	24	IV	1968	46751
	Aspleniaceae	Asplenium	abscisum	Brasil	RS	Augusto Pestana	2	I	1941	46585
	Aspleniaceae	Asplenium	brasiliensis	Brasil	RS	Augusto Pestana	2	I	1941	46582
	Aspleniaceae	Asplenium		Brasil	RS	Augusto Pestana	2	I	1941	46578
Pivetta, J.	Aspleniaceae	Asplenium	augustum	Brasil	RS	Augusto Pestana	7	XII	1981	46701

Pivetta, J.	Aspleniaceae	Asplenium		Brasil	RS Augusto Pestana	20	V	1981	46170
Pivetta, J.	Aspleniaceae	Asplenium	formasum	Brasil	RS Augusto Pestana	15	XI	1974	45536
Pivetta, J.	Aspleniaceae	Asplenium	semicordatum	Brasil	RS Augusto Pestana	8	XI	1974	45538
Pivetta, J.	Aspleniaceae	Asplenium	uniseriale	Brasil	RS Augusto Pestana	8	XI	1974	45542
Pivetta, J.	Aspleniaceae	Asplenium	ouritum	Brasil	RS Augusto Pestana	10	VIII	1987	45571
Pivetta, J.	Aspleniaceae	Asplenium	serra	Brasil	RS Augusto Pestana	17	VIII	1987	45573
Pivetta, J.	Aspleniaceae	Asplenium	stuebelianum	Brasil	RS Augusto Pestana	17	IX	1987	46473
Pivetta, J.	Aspleniaceae	Asplenium		Brasil	RS Augusto Pestana	17	VIII	1987	46387
Pivetta, J.	Aspleniaceae	Asplenium		Brasil	RS Augusto Pestana	18	VIII	1987	46388
Pivetta, J.	Aspleniaceae	Asplenium		Brasil	RS Augusto Pestana	20	VIII	1987	46472
Pivetta, J.	Aspleniaceae	Asplenium (=Phyllitis)	brasiliensis	Brasil	RS Augusto Pestana	30	IV	1961	44000
Pivetta, J.	Aspleniaceae	Asplenium		Brasil	RS Augusto Pestana	22	VI	1970	46397
Pivetta, J.	Aspleniaceae	Asplenium		Brasil	RS Augusto Pestana	8	XII	1992	44759
Pivetta, J.	Aspleniaceae	Asplenium		Brasil	RS Augusto Pestana	5	XII	1992	46015
Pivetta, J.	Aspleniaceae	Asplenium		Brasil	RS Augusto Pestana	3	VI	1991	44609
Pivetta, J.	Aspleniaceae	Asplenium		Brasil	RS Augusto Pestana	8	VI	1991	46026
Pivetta, J.	Aspleniaceae	Asplenium		Brasil	RS Augusto Pestana	28	V	1991	44611
Pivetta, J.	Aspleniaceae	Asplenium		Brasil	RS Augusto Pestana	15	VIII	1992	44737
Pivetta, J.	Aspleniaceae	Asplenium		Brasil	RS Augusto Pestana	14	IV	1992	44745
Pivetta, J.	Aspleniaceae	Asplenium		Brasil	RS Augusto Pestana	14	IV	1992	44743
	Aspleniaceae	Asplenium	scandicium	Brasil	RS Augusto Pestana	20	XII	1937	46577
	Aspleniaceae	Asplenium	mucronatum	Brasil	RS Augusto Pestana	1	III	1938	46575
	Aspleniaceae	Asplenium	incurvatum	Brasil	RS Augusto Pestana	8	I	1941	46583
	Aspleniaceae	Asplenium		Brasil	RS Augusto Pestana	29	XI	1957	46586
Pivetta, J.	Aspleniaceae	Asplenium	brichtii	Brasil	RS Augusto Pestana	29	VI	1968	46587
	Aspleniaceae	Asplenium	mucronatum	Brasil	RS Augusto Pestana	10	I	1941	46576
	Aspleniaceae	Asplenium	lumulatum	Brasil	RS Augusto Pestana	2	V	1936	45535
	Aspleniaceae	Asplenium		Brasil	RS Augusto Pestana	1	IX	1936	46597
	Aspleniaceae	Asplenium		Brasil	RS Augusto Pestana	1	IX	1936	46597
	Aspleniaceae	Asplenium	pteropus	Brasil	RS Augusto Pestana	13	I	1941	46581
	Aspleniaceae	Asplenium	pseuonitidu	Brasil	RS Augusto Pestana			1949	46584
	Aspleniaceae	Asplenium	formosum	Brasil	RS Augusto Pestana				46579
	Aspleniaceae	Asplenium	inaequilaterale	Brasil	RS Augusto Pestana				46580
	Asteraceae			Brasil	RS Augusto Pestana				46677
Tessmann, G.	Asteraceae	Mikania		Brasil	RS Augusto Pestana	17	VII	1967	45296
Fr. Daniel	Asteraceae	Pterocaulon	lorentzii	Brasil	RS Augusto Pestana	8	I	1954	45323
Fr. Daniel	Asteraceae	Pterocaulon		Brasil	RS Augusto Pestana	20	I	1955	45325

Pivetta, J.	Asteraceae	Eupatorium	laevigatum	Brasil	RS Augusto Pestana	3	V	1951	45748
Pivetta, J.	Asteraceae	Aster	squamatus	Brasil	RS Augusto Pestana	25	IX	1953	45653
Pivetta, J.	Asteraceae	Acanthospermum	australe	Brasil	RS Augusto Pestana	7	X	1953	44639
Pivetta, J.	Asteraceae	Achyrocline	satureioides	Brasil	RS Augusto Pestana	2	X	1953	45652
Pivetta, J.	Asteraceae	Ambrosia	artemisiifolia	Brasil	RS Augusto Pestana	21	X	1953	45237
Fr. Daniel	Asteraceae	Aspilia	setosa	Brasil	RS Augusto Pestana	29	XI	1953	44630
Pivetta, J.	Asteraceae	Baccharis	anomola	Brasil	RS Augusto Pestana	24	VI	1953	44928
Pivetta, J.	Asteraceae	Baccharis	articulata	Brasil	RS Augusto Pestana	3	X	1953	44969
Pivetta, J.	Asteraceae	Baccharis	articulata	Brasil	RS Augusto Pestana	17	VIII	1953	44970
Pivetta, J.	Asteraceae	Baccharis	articulata	Brasil	RS Augusto Pestana	17	VIII	1953	44927
Pivetta, J.	Asteraceae	Baccharis	articulata	Brasil	RS Augusto Pestana	11	X	1953	44880
Pivetta, J.	Asteraceae	Baccharis	articulata	Brasil	RS Augusto Pestana	15	VIII	1953	45641
Pivetta, J.	Asteraceae	Baccharis	caprariifolia	Brasil	RS Augusto Pestana	17	IX	1953	45246
Pivetta, J.	Asteraceae	Baccharis	caprariifolia	Brasil	RS Augusto Pestana	9	IX	1953	45247
Pivetta, J.	Asteraceae	Baccharis	crispa	Brasil	RS Augusto Pestana	20	XII	1953	45644
Pivetta, J.	Asteraceae	Baccharis	dracunculifolia	Brasil	RS Augusto Pestana	24	VI	1953	44622
Pivetta, J.	Asteraceae	Baccharis	dracunculifolia	Brasil	RS Augusto Pestana	4	X	1953	44625
Pivetta, J.	Asteraceae	Baccharis	dracunculifolia	Brasil	RS Augusto Pestana	5	XI	1953	44621
Pivetta, J.	Asteraceae	Baccharis	elaeagnoides	Brasil	RS Augusto Pestana	13	IX	1953	45245
Pivetta, J.	Asteraceae	Baccharis	oxiodonta	Brasil	RS Augusto Pestana	24	VI	1953	44619
Pivetta, J.	Asteraceae	Baccharis	trinervis	Brasil	RS Augusto Pestana	4	VIII	1953	45914
Pivetta, J.	Asteraceae	Baccharis	trinervis	Brasil	RS Augusto Pestana	4	VIII	1953	45914
Pivetta, J.	Asteraceae	Blainvillea	biaristata	Brasil	RS Augusto Pestana	24	VIII	1953	45233
Pivetta, J.	Asteraceae	Chaptalia	piloselloides	Brasil	RS Augusto Pestana	2	VIII	1953	44665
Pivetta, J.	Asteraceae	Chevreulia	acuminata	Brasil	RS Augusto Pestana	2	X	1953	44664
Pivetta, J.	Asteraceae	Chevreulia	acuminata	Brasil	RS Augusto Pestana	25	VIII	1953	45650
Pivetta, J.	Asteraceae	Chevreulia	sarmentosa	Brasil	RS Augusto Pestana	15	VIII	1953	44663
Pivetta, J.	Asteraceae	Cirsium	lanceolatum	Brasil	RS Augusto Pestana	17	IX	1953	45231
Pivetta, J.	Asteraceae	Conyza	notobellidiastrum	Brasil	RS Augusto Pestana	27	IX	1953	44907
Pivetta, J.	Asteraceae	Conyza	triplinervia	Brasil	RS Augusto Pestana	21	XII	1953	44938
Pivetta, J.	Asteraceae	Elephantopus	mollis	Brasil	RS Augusto Pestana	10	XII	1953	44902
Pivetta, J.	Asteraceae	Erigeron	branarieusis	Brasil	RS Augusto Pestana	15	VIII	1953	44655
Pivetta, J.	Asteraceae	Erigeron	linifolius	Brasil	RS Augusto Pestana	4	XI	1953	44658
Pivetta, J.	Asteraceae	Erigeron	linifolius	Brasil	RS Augusto Pestana	4	XI	1953	44657
Pivetta, J.	Asteraceae	Eupatorium	bupleurifolium	Brasil	RS Augusto Pestana	5	XI	1953	44660
Fr. Daniel	Asteraceae	Eupatorium	intermedium	Brasil	RS Augusto Pestana	26	XI	1953	44659
Pivetta, J.	Asteraceae	Eupatorium		Brasil	RS Augusto Pestana	5	XI	1953	45249

Pivetta, J.	Asteraceae	Facelis	retusa	Brasil	RS Augusto Pestana	7	IX	1953	45229
Pivetta, J.	Asteraceae	Gnaphalium	cheiranthifolium	Brasil	RS Augusto Pestana	5	XI	1953	44925
Pivetta, J.	Asteraceae	Gnaphalium	falcatum	Brasil	RS Augusto Pestana			1953	45216
Pivetta, J.	Asteraceae	Gnaphalium	filagineum	Brasil	RS Augusto Pestana	2	IX	1953	45217
Pivetta, J.	Asteraceae	Gnaphalium	filagineum	Brasil	RS Augusto Pestana	17	VIII	1953	45221
Pivetta, J.	Asteraceae	Gnaphalium	platense	Brasil	RS Augusto Pestana	4	XI	1953	45215
Pivetta, J.	Asteraceae	Gnaphalium	platense	Brasil	RS Augusto Pestana	7	IX	1953	45220
Pivetta, J.	Asteraceae	Gnaphalium	purpureum	Brasil	RS Augusto Pestana	6	X	1953	45254
Pivetta, J.	Asteraceae	Gnaphalium	purpureum	Brasil	RS Augusto Pestana	2	X	1953	45256
Pivetta, J.	Asteraceae	Gnaphalium	purpureum	Brasil	RS Augusto Pestana	23	X	1953	45258
Pivetta, J.	Asteraceae	Gnaphalium	purpureum	Brasil	RS Augusto Pestana	2	X	1953	45259
Pivetta, J.	Asteraceae	Gnaphalium	spicatum	Brasil	RS Augusto Pestana	2	X	1953	45255
Pivetta, J.	Asteraceae	Gnaphalium	spicatum	Brasil	RS Augusto Pestana	2	X	1953	45257
Pivetta, J.	Asteraceae	Gnaphalium	spicatum	Brasil	RS Augusto Pestana	7	X	1953	45222
Pivetta, J.	Asteraceae	Gnaphalium	spicatum	Brasil	RS Augusto Pestana	2	X	1953	45223
Pivetta, J.	Asteraceae	Gnaphalium	subfalcatum	Brasil	RS Augusto Pestana	2	IX	1953	45218
Pivetta, J.	Asteraceae	Gnaphalium	subfalcatum	Brasil	RS Augusto Pestana	2	IX	1953	45219
Pivetta, J.	Asteraceae	Hypochoeris	brasiliensis	Brasil	RS Augusto Pestana	10	IX	1953	45248
Pivetta, J.	Asteraceae	Lucilia	nitens	Brasil	RS Augusto Pestana	4	X	1953	45239
Pivetta, J.	Asteraceae	Lucilia	nitens	Brasil	RS Augusto Pestana	4	XI	1953	45240
Pivetta, J.	Asteraceae	Mikania	burchelli	Brasil	RS Augusto Pestana	16	VIII	1953	44661
Pivetta, J.	Asteraceae	Mikania	glomerata	Brasil	RS Augusto Pestana	20	VIII	1953	45778
Pivetta, J.	Asteraceae	Mikania	hirsutissima	Brasil	RS Augusto Pestana	20	VIII	1953	44817
Pivetta, J.	Asteraceae	Mikania	thapsoides	Brasil	RS Augusto Pestana	3	XII	1953	45638
Pivetta, J.	Asteraceae	Perezia	kingii	Brasil	RS Augusto Pestana	28	X	1953	44785
Pivetta, J.	Asteraceae	Piptocarpha	sellowii	Brasil	RS Augusto Pestana	6	VII	1953	44642
Pivetta, J.	Asteraceae	Pluchea	sagittalis	Brasil	RS Augusto Pestana	6	XII	1953	44793
Pivetta, J.	Asteraceae	Senecio	brasiliensis	Brasil	RS Augusto Pestana	11	X	1953	45913
Pivetta, J.	Asteraceae	Senecio	brasiliensis	Brasil	RS Augusto Pestana	11	X	1953	45913
Pivetta, J.	Asteraceae	Senecio	pinatus	Brasil	RS Augusto Pestana	28	X	1953	45699
Fr. Daniel	Asteraceae	Solidago	microglossa	Brasil	RS Augusto Pestana	20	XII	1953	44794
Pivetta, J.	Asteraceae	Spilanthes	macropoda	Brasil	RS Augusto Pestana	5	XI	1953	45701
Pivetta, J.	Asteraceae	Spilanthes	macropoda	Brasil	RS Augusto Pestana	5	XI	1953	44913
Pivetta, J.	Asteraceae	Soliva	anthemidifolia	Brasil	RS Augusto Pestana	29	XI	1953	45640
Pivetta, J.	Asteraceae	Achyrocline	satureioides	Brasil	RS Augusto Pestana	1	IV	1954	45651
Pivetta, J.	Asteraceae	Arctium	mimus	Brasil	RS Augusto Pestana	26	I	1954	44641
Pivetta, J.	Asteraceae	Baccharis	dracunculifolia	Brasil	RS Augusto Pestana	28	I	1954	44623

Pivetta, J.	Asteraceae	Baccharis	dracunculifolia	Brasil	RS Augusto Pestana	28	I	1954	44324
Pivetta, J.	Asteraceae	Baccharis	gracunculifolia	Brasil	RS Augusto Pestana	10	X	1954	45740
Pivetta, J.	Asteraceae	Baccharis	pentodonta	Brasil	RS Augusto Pestana	28	II	1954	44627
Pivetta, J.	Asteraceae	Baccharis	semiserrata	Brasil	RS Augusto Pestana	28	VIII	1954	44620
Pivetta, J.	Asteraceae	Baccharis	serrulata	Brasil	RS Augusto Pestana	10	II	1954	44869
Pivetta, J.	Asteraceae	Baccharis	ternifolia	Brasil	RS Augusto Pestana	1	IV	1954	44626
Pivetta, J.	Asteraceae	Erechtites	hieraciifolia	Brasil	RS Augusto Pestana	6	III	1954	44648
Pivetta, J.	Asteraceae	Erigeron	blahel	Brasil	RS Augusto Pestana	30	I	1954	45636
Pivetta, J.	Asteraceae	Erigeron	braniarueis	Brasil	RS Augusto Pestana	29	I	1954	44656
Pivetta, J.	Asteraceae	Eupatorium	foliatum	Brasil	RS Augusto Pestana	1	IV	1954	45637
Pivetta, J.	Asteraceae	Eupatorium	hirsutum	Brasil	RS Augusto Pestana	19	II	1954	44654
Pivetta, J.	Asteraceae	Eupatorium	laevigatum	Brasil	RS Augusto Pestana	1	IV	1954	44807
Pivetta, J.	Asteraceae	Eupatorium	multicrenulatum	Brasil	RS Augusto Pestana	6	III	1954	44808
Pivetta, J.	Asteraceae	Eupatorium		Brasil	RS Augusto Pestana	3	XI	1954	44649
Pivetta, J.	Asteraceae	Lactuca	sativa	Brasil	RS Augusto Pestana	20	XI	1954	45214
Pivetta, J.	Asteraceae	Lucilia	nitens	Brasil	RS Augusto Pestana	4	III	1954	44640
Pivetta, J.	Asteraceae	Mikania	carvifolia	Brasil	RS Augusto Pestana	19	II	1954	44816
Pivetta, J.	Asteraceae	Mikania	carvifolia	Brasil	RS Augusto Pestana	19	II	1954	44788
Pivetta, J.	Asteraceae	Mikania	cynanchifolia	Brasil	RS Augusto Pestana	2	IV	1954	44662
Pivetta, J.	Asteraceae	Mikania	glomerata	Brasil	RS Augusto Pestana	30	IX	1954	45700
Fr. Daniel	Asteraceae	Moquinia	cinerea	Brasil	RS Augusto Pestana	25	I	1954	45774
Pivetta, J.	Asteraceae	Phiquiraria	spinesceris	Brasil	RS Augusto Pestana	9	VII	1954	44629
Pivetta, J.	Asteraceae	Pterocaulon	interruptum	Brasil	RS Augusto Pestana	4	III	1954	44696
Pivetta, J.	Asteraceae	Pterocaulon	polystachyum	Brasil	RS Augusto Pestana	4	III	1954	44697
Pivetta, J.	Asteraceae	Stevia		Brasil	RS Augusto Pestana	19	II	1954	44628
Pivetta, J.	Asteraceae	Tagetes	minuta	Brasil	RS Augusto Pestana	26	IX	1954	45627
Pivetta, J.	Asteraceae	Vernonia	platensis	Brasil	RS Augusto Pestana	19	II	1954	45634
Pivetta, J.	Asteraceae	Vernonia	tweedieana	Brasil	RS Augusto Pestana	21	XI	1954	44518
Pivetta, J.	Asteraceae	Vernonia	tweedieana	Brasil	RS Augusto Pestana	4	III	1954	45775
Pivetta, J.	Asteraceae	Pterocaulon	baheri	Brasil	RS Augusto Pestana	3	I	1954	44695
Pivetta, J.	Asteraceae	Centratherum	camporum	Brasil	RS Augusto Pestana	3	I	1954	45232
Pivetta, J.	Asteraceae	Vernonia	nudiflora	Brasil	RS Augusto Pestana	2	I	1954	45669
Pivetta, J.	Asteraceae	Viguiera	espiloides	Brasil	RS Augusto Pestana	2	I	1954	45635
Fr. Daniel	Asteraceae	Eupatorium		Brasil	RS Augusto Pestana	26	I	1954	44824
Fr. Daniel	Asteraceae	Vernonia	flexuosa	Brasil	RS Augusto Pestana	26	I	1954	45664
Pivetta, J.	Asteraceae	Vernonia	platensis	Brasil	RS Augusto Pestana	26	I	1954	45633
Pivetta, J.	Asteraceae	Vernonia	rubicaulis	Brasil	RS Augusto Pestana	26	I	1954	45662

Fr. Daniel	Asteraceae	Achyrocline	satureioides	Brasil	RS	Augusto Pestana	18	IX	1954	45226
Fr. Daniel	Asteraceae	Baccharis	articulata	Brasil	RS	Augusto Pestana	29	VIII	1954	44324
Fr. Daniel	Asteraceae	Baccharis	articulata	Brasil	RS	Augusto Pestana	29	VIII	1954	44325
Fr. Daniel	Asteraceae	Baccharis	trinervis	Brasil	RS	Augusto Pestana	20	VII	1954	44322
Fr. Daniel	Asteraceae	Chevreulia	acuminata	Brasil	RS	Augusto Pestana	1954	45224
Fr. Daniel	Asteraceae	Chevreulia	sarmentosa	Brasil	RS	Augusto Pestana	26	IX	1954	45225
Fr. Daniel	Asteraceae	Chuquiraga	spinescens	Brasil	RS	Augusto Pestana	26	VII	1954	45755
Daniel	Asteraceae	Mikania	glomerata	Brasil	RS	Augusto Pestana	26	VIII	1954	44319
Fr. Daniel	Asteraceae	Moquinia	cinerea	Brasil	RS	Augusto Pestana	6	XI	1954	44713
Fr. Daniel	Asteraceae	Piptocarpa	sellowii	Brasil	RS	Augusto Pestana	14	VII	1954	45297
Fr. Daniel	Asteraceae	Senecio	brasilienis	Brasil	RS	Augusto Pestana	15	X	1954	44321
Fr. Daniel	Asteraceae	Senecio	pinnatus	Brasil	RS	Augusto Pestana	12	X	1954	44320
Fr. Daniel	Asteraceae	Soliva	pterosperrum	Brasil	RS	Augusto Pestana	18	IX	1954	44318
Fr. Daniel	Asteraceae	Vernonia	flexuosa	Brasil	RS	Augusto Pestana	30	XI	1954	45205
Fr. Daniel	Asteraceae	Vernonia	platensis	Brasil	RS	Augusto Pestana	30	XII	1954	45204
Pivetta, J.	Asteraceae			Brasil	RS	Augusto Pestana	5	XI	1954	46682
Fr. Daniel	Asteraceae			Brasil	RS	Augusto Pestana	16	X	1954	46685
Fr. Daniel	Asteraceae			Brasil	RS	Augusto Pestana	4	XII	1954	46678
Pivetta, J.	Asteraceae	Vernonia	glabrata	Brasil	RS	Augusto Pestana	26	I	1955	45655
Pivetta, J.	Asteraceae	Vernonia	platensis	Brasil	RS	Augusto Pestana	26	I	1955	45660
Pivetta, J.	Asteraceae	Acanthospermum	hispidum	Brasil	RS	Augusto Pestana	23	V	1955	44648
Pivetta, J.	Asteraceae	Galinsoga	parviflora	Brasil	RS	Augusto Pestana	23	V	1955	44929
Fr. Daniel	Asteraceae			Brasil	RS	Augusto Pestana	18	I	1955	46687
Fr. Daniel	Asteraceae	Vernonia	flexuosa	Brasil	RS	Augusto Pestana	1	I	1955	45206
Fr. Daniel	Asteraceae	Baccharis	anomola	Brasil	RS	Augusto Pestana	28	I	1955	45762
Fr. Daniel	Asteraceae	Baccharis	crispa	Brasil	RS	Augusto Pestana	8	I	1955	44323
Fr. Daniel	Asteraceae	Erigeron	blackei	Brasil	RS	Augusto Pestana	28	I	1955	45747
Fr. Daniel	Asteraceae	Vernonia	flexuosa	Brasil	RS	Augusto Pestana	28	I	1955	45207
Fr. Daniel	Asteraceae	Vernonia	nudiflora	Brasil	RS	Augusto Pestana	6	III	1955	45213
Fr. Daniel	Asteraceae	Vernonia	nudiflora	Brasil	RS	Augusto Pestana	16	III	1955	45752
Fr. Daniel	Asteraceae	Vernonia		Brasil	RS	Augusto Pestana	6	III	1955	45210
Fr. Daniel	Asteraceae	Vernonia		Brasil	RS	Augusto Pestana	6	III	1955	45211
Pivetta, J.	Asteraceae	Baccharis	deltoidea	Brasil	RS	Augusto Pestana	7	II	1956	45243
Pivetta, J.	Asteraceae	Baccharis	illinita	Brasil	RS	Augusto Pestana	7	II	1956	45244
Pivetta, J.	Asteraceae	Eupatorium	bacleanum	Brasil	RS	Augusto Pestana	16	II	1956	44652
Pivetta, J.	Asteraceae	Eupatorium	crenulatum	Brasil	RS	Augusto Pestana	7	II	1956	45235
Pivetta, J.	Asteraceae	Eupatorium	foliatum	Brasil	RS	Augusto Pestana	16	II	1956	44651

Pivetta, J.	Asteraceae	Eupatorium			Brasil	RS	Augusto Pestana	7	II	1956	45761
Pivetta, J.	Asteraceae	Vernonia	flexuosa		Brasil	RS	Augusto Pestana	7	II	1956	45672
Pivetta, J.	Asteraceae	Vernonia	glabrata		Brasil	RS	Augusto Pestana	16	II	1956	45631
Pivetta, J.	Asteraceae	Vernonia	glabrata		Brasil	RS	Augusto Pestana	16	II	1956	45658
Pivetta, J.	Asteraceae	Vernonia	megapotamica		Brasil	RS	Augusto Pestana	7	II	1956	45632
Pivetta, J.	Asteraceae	Vernonia	platyphylla		Brasil	RS	Augusto Pestana	16	II	1956	45228
Pivetta, J.	Asteraceae	Vernonia	rubicaulis		Brasil	RS	Augusto Pestana	16	II	1956	45649
Pivetta, J.	Asteraceae	Vernonia	sellantii		Brasil	RS	Augusto Pestana	16	II	1956	45654
Pivetta, J.	Asteraceae	Eupatorium	asclepiadeum		Brasil	RS	Augusto Pestana	11	XI	1956	45252
Pivetta, J.	Asteraceae	Vernonia	nitidula		Brasil	RS	Augusto Pestana	11	XI	1956	44631
Pivetta, J.	Asteraceae	Wedelia			Brasil	RS	Augusto Pestana	11	XI	1956	45230
Pivetta, J.	Asteraceae	Eupatorium			Brasil	RS	Augusto Pestana	21	I	1956	44653
Fr. Daniel	Asteraceae	Lucilia	lundii		Brasil	RS	Augusto Pestana	4	XI	1956	45241
Pivetta, J.	Asteraceae	Gymnocoronis	spilanthoides		Brasil	RS	Augusto Pestana	18	XI	1956	45236
Pivetta, J.	Asteraceae	Eupatorium	foliatum		Brasil	RS	Augusto Pestana	9	IV	1956	45250
Pivetta, J.	Asteraceae	Eupatorium	hectanthum		Brasil	RS	Augusto Pestana	9	IV	1956	44980
Pivetta, J.	Asteraceae	Adenostemma	brasilienses		Brasil	RS	Augusto Pestana	8	III	1956	45238
Pivetta, J.	Asteraceae	Baccharis	crispa		Brasil	RS	Augusto Pestana	28	XII	1956	45643
Pivetta, J.	Asteraceae	Baccharis	crispa		Brasil	RS	Augusto Pestana	28	II	1956	45642
Pivetta, J.	Asteraceae	Baccharis	leucopappa		Brasil	RS	Augusto Pestana	5	III	1956	45234
Pivetta, J.	Asteraceae	Baccharis	megapotamica		Brasil	RS	Augusto Pestana	28	II	1956	44618
Pivetta, J.	Asteraceae	Baccharis	spicata		Brasil	RS	Augusto Pestana	19	III	1956	45227
Pivetta, J.	Asteraceae	Baccharis	weirii		Brasil	RS	Augusto Pestana	28	II	1956	45242
Pivetta, J.	Asteraceae	Eupatorium	hirsutum		Brasil	RS	Augusto Pestana	28	II	1956	44650
Pivetta, J.	Asteraceae	Eupatorium	ivifolium		Brasil	RS	Augusto Pestana	20	III	1956	45251
Pivetta, J.	Asteraceae	Eupatorium			Brasil	RS	Augusto Pestana	5	III	1956	44802
Pivetta, J.	Asteraceae	Pterocaulon	lorentzii		Brasil	RS	Augusto Pestana	14	III	1956	44637
Pivetta, J.	Asteraceae	Stevia	gratioloides		Brasil	RS	Augusto Pestana	28	II	1956	44632
Pivetta, J.	Asteraceae	Vernonia	echioides		Brasil	RS	Augusto Pestana	28	II	1956	45663
Pivetta, J.	Asteraceae	Vernonia	flexuosa		Brasil	RS	Augusto Pestana	28	II	1956	45671
Pivetta, J.	Asteraceae	Vernonia	glabrata		Brasil	RS	Augusto Pestana	26	II	1956	45656
Pivetta, J.	Asteraceae	Vernonia	glabrata		Brasil	RS	Augusto Pestana	26	II	1956	45657
Pivetta, J.	Asteraceae	Vernonia	nudiflora		Brasil	RS	Augusto Pestana	28	II	1956	45212
Pivetta, J.	Asteraceae	Vernonia	platensis		Brasil	RS	Augusto Pestana	8	III	1956	45203
Pivetta, J.	Asteraceae	Vernonia	platensis		Brasil	RS	Augusto Pestana	27	II	1956	45667
Pivetta, J.	Asteraceae	Vernonia	platensis		Brasil	RS	Augusto Pestana	26	II	1956	45668
Pivetta, J.	Asteraceae	Vernonia	platensis		Brasil	RS	Augusto Pestana	26	II	1956	45666

Pivetta, J.	Asteraceae	Vernonia		platensis	Brasil	RS	Augusto Pestana	27	II	1956	45665
Pivetta, J.	Asteraceae	Vernonia		rubicaulis	Brasil	RS	Augusto Pestana	28	II	1956	45661
Pivetta, J.	Asteraceae	Vernonia		sellantii	Brasil	RS	Augusto Pestana	28	II	1956	45670
Pivetta, J.	Asteraceae	Achyrocline			Brasil	RS	Augusto Pestana	3	V	1956	46688
Pivetta, J.	Asteraceae	Eupatorium		macrocephalum	Brasil	RS	Augusto Pestana	26	II	1956	44905
Pivetta, J.	Asteraceae	Eupatorium		tweedicanum	Brasil	RS	Augusto Pestana	6	III	1956	44975
Fr. Daniel	Asteraceae	Vernonia		tweedleana	Brasil	RS	Augusto Pestana	17	IV	1957	44334
Fr. Daniel	Asteraceae	Pterocaulon			Brasil	RS	Augusto Pestana	14	I	1957	45324
Pivetta, J.	Asteraceae				Brasil	RS	Augusto Pestana	26	I	1957	46690
Fr. Daniel	Asteraceae	Baccharis		semiserrata	Brasil	RS	Augusto Pestana	28	I	1958	45745
Pivetta, J.	Asteraceae	Eupatorium		crenulatum	Brasil	RS	Augusto Pestana	13	III	1958	45253
Fr. Daniel	Asteraceae				Brasil	RS	Augusto Pestana	22	II	1960	44961
Pivetta, J.	Asteraceae	Vernonia			Brasil	RS	Augusto Pestana	10	XII	1966	44333
Pivetta, J.	Asteraceae	Chaptalia		pilosilloides	Brasil	RS	Augusto Pestana	3	V	1968	45260
Pivetta, J.	Asteraceae	Chaptalia			Brasil	RS	Augusto Pestana	3	V	1968	45261
Pivetta, J.	Asteraceae	Vernonia			Brasil	RS	Augusto Pestana	21	IV	1968	45208
Pivetta, J.	Asteraceae	Vernonia			Brasil	RS	Augusto Pestana	21	IV	1968	45209
Pivetta, J.	Asteraceae	Baccharis		trinervis	Brasil	RS	Augusto Pestana	29	VI	1968	44330
Pivetta, J.	Asteraceae				Brasil	RS	Augusto Pestana	25	VII	1968	46689
Pivetta, J.	Asteraceae	Asplia			Brasil	RS	Augusto Pestana	21	IV	1968	45753
Pivetta, J.	Asteraceae	Baccharis		pentodorita	Brasil	RS	Augusto Pestana	21	IV	1968	45756
Pivetta, J.	Asteraceae	Baccharis		tenuifolia	Brasil	RS	Augusto Pestana	21	IV	1968	45741
Pivetta, J.	Asteraceae	Baccharis			Brasil	RS	Augusto Pestana	21	IV	1968	45744
Pivetta, J.	Asteraceae	Eupatorium			Brasil	RS	Augusto Pestana	20	IV	1968	45721
Pivetta, J.	Asteraceae	Gnaphalium		cheiranthifolium	Brasil	RS	Augusto Pestana	21	IV	1968	45749
Pivetta, J.	Asteraceae	Porophyllum		ruderale	Brasil	RS	Augusto Pestana	21	IV	1968	46680
Pivetta, J.	Asteraceae	Porophyllum			Brasil	RS	Augusto Pestana	21	IV	1968	46679
Pivetta, J.	Asteraceae	Porophyllum			Brasil	RS	Augusto Pestana	21	IV	1968	46681
Pivetta, J.	Asteraceae				Brasil	RS	Augusto Pestana	21	IV	1968	46686
Pivetta, J.	Asteraceae				Brasil	RS	Augusto Pestana	24	IV	1968	46675
Pivetta, J.	Asteraceae	Baccharis		pentodorita	Brasil	RS	Augusto Pestana	24	IV	1968	45757
Pivetta, J.	Asteraceae	Baccharis		tenuifolia	Brasil	RS	Augusto Pestana	24	IV	1968	45758
Pivetta, J.	Asteraceae	Baccharis			Brasil	RS	Augusto Pestana	23	IV	1968	45746
Pivetta, J.	Asteraceae				Brasil	RS	Augusto Pestana	24	IV	1968	46676
Pivetta, J.	Asteraceae				Brasil	RS	Augusto Pestana	5	V	1968	46691
Pivetta, J.	Asteraceae				Brasil	RS	Augusto Pestana	5	V	1968	46683
Pivetta, J.	Asteraceae				Brasil	RS	Augusto Pestana	5	V	1968	46693

Pivetta, J.	Asteraceae	Chuquiraga	spinescens	Brasil	RS Augusto Pestana	9	VII	1968	45754
Pivetta, J.	Asteraceae	Vernonia		Brasil	RS Augusto Pestana	31	VIII	1968	44335
	Asteraceae			Brasil	RS Augusto Pestana	21	IV	1969	46920
	Asteraceae			Brasil	RS Augusto Pestana	21	IV	1969	46891
Pivetta, J.	Asteraceae	Vernonia		Brasil	RS Augusto Pestana	23	I	1969	46694
Pivetta, J.	Asteraceae	Vernonia		Brasil	RS Augusto Pestana	23	I	1969	46695
Pivetta, J.	Asteraceae			Brasil	RS Augusto Pestana	24	I	1969	46692
Pivetta, J.	Asteraceae			Brasil	RS Augusto Pestana	14	III	1985	44440
João	Asteraceae			Brasil	RS Augusto Pestana		IX	1953	44798
Pivetta, J.	Asteraceae	Soliva	pterosperma	Brasil	RS Augusto Pestana	17	VIII	1953	45639
Pivetta, J.	Basellaceae	Anredera	cordifolia	Brasil	RS Augusto Pestana	1	IV	1954	44917
Fr. Daniel	Basellaceae	Anredera	cordifolia	Brasil	RS Augusto Pestana	20	IV	1954	46499
Pivetta, J.	Begoniaceae	Begonia	brasiliensis	Brasil	RS Augusto Pestana	10	XI	1953	44778
Pivetta, J.	Begoniaceae	Begonia	cucullata	Brasil	RS Augusto Pestana	4	X	1953	44787
Pivetta, J.	Begoniaceae	Begonia	setosa	Brasil	RS Augusto Pestana	28	IX	1957	46500
Pivetta, J.	Berberidaceae	Berberis	laurina	Brasil	RS Augusto Pestana	21	XII	1953	44765
Pivetta, J.	Bignoniaceae	Clytostoma		Brasil	RS Augusto Pestana	13	V	1961	46496
Fr. Daniel	Bignoniaceae	Arrabidaea	chica	Brasil	RS Augusto Pestana	24	X	1954	46292
Fr. Daniel	Bignoniaceae	Pyrostegia	venusta	Brasil	RS Augusto Pestana	14	VII	1954	46291
Fr. Daniel	Bignoniaceae	Amphitecna	vauthieri	Brasil	RS Augusto Pestana	28	I	1955	46326
Fr. Daniel	Bignoniaceae			Brasil	RS Augusto Pestana	16	I	1957	46293
	Blechnaceae	Blechnum	lanceolada	Brasil	RS Augusto Pestana	7	I	1941	46551
Pivetta, J.	Blechnaceae	Blechnum		Brasil	RS Augusto Pestana	19	IX	1981	46157
Pivetta, J.	Blechnaceae	Blechnum	lancoler	Brasil	RS Augusto Pestana	2	XI	1974	45543
Pivetta, J.	Blechnaceae	Salpichlaena	volubilis	Brasil	RS Augusto Pestana	8	X	1974	45541
Pivetta, J.	Blechnaceae	Blechnum	occidentales	Brasil	RS Augusto Pestana	4	XI	1987	46448
Pivetta, J.	Blechnaceae	Salpichlaena	volubilis	Brasil	RS Augusto Pestana	22	XI	1987	45530
Pivetta, J.	Blechnaceae	Blechnum		Brasil	RS Augusto Pestana	15	VII	1991	44729
Pivetta, J.	Blechnaceae	Blechnum		Brasil	RS Augusto Pestana	15	VII	1991	44728
Pivetta, J.	Blechnaceae	Blechnum		Brasil	RS Augusto Pestana	22	VII	1968	46554
Pivetta, J.	Blechnaceae	Blechnum		Brasil	RS Augusto Pestana	22	IX	1968	46553
	Blechnaceae	Blechnum		Brasil	RS Augusto Pestana	14	I	1957	46552
	Blechnaceae	Blechnum	gracilis	Brasil	RS Augusto Pestana				46753
Pivetta, J.	Boraginaceae	Cordia		Brasil	RS Augusto Pestana	6	V	1961	46297
Pivetta, J.	Boraginaceae	Heliotropium	amplexicaule	Brasil	RS Augusto Pestana	5	XI	1953	44828
Pivetta, J.	Boraginaceae	Patagonula	americana	Brasil	RS Augusto Pestana	17	IX	1953	44771
Pivetta, J.	Boraginaceae	Tournefortia	breviflora	Brasil	RS Augusto Pestana	16	VIII	1953	44825

Pivetta, J.	Boraginaceae	Tournefortia	paniculata	Brasil	RS Augusto Pestana	13	X	1953	44775
Pivetta, J.	Boraginaceae	Echium	plantagineum	Brasil	RS Augusto Pestana	28	XI	1953	44860
Pivetta, J.	Boraginaceae	Heliotropium		Brasil	RS Augusto Pestana	28	XI	1953	46324
Pivetta, J.	Boraginaceae	Cordia	hermannifolia	Brasil	RS Augusto Pestana	23	XI	1953	44782
Pivetta, J.	Boraginaceae	Cordia	ecalyculata	Brasil	RS Augusto Pestana	2	I	1954	44826
Pivetta, J.	Boraginaceae	Cordia	paucidentata	Brasil	RS Augusto Pestana	19	II	1954	44827
Pivetta, J.	Boraginaceae	Cordia	trichotoma	Brasil	RS Augusto Pestana	1	IV	1954	44774
Fr. Daniel	Boraginaceae	Cordia	ecalyculata	Brasil	RS Augusto Pestana	30	XII	1954	44473
Fr. Daniel	Boraginaceae	Cordia	hermannifolia	Brasil	RS Augusto Pestana	29	XIX	1954	46321
Fr. Daniel	Boraginaceae	Heliotropium	fiaridioides	Brasil	RS Augusto Pestana	14	VII	1954	46313
Fr. Daniel	Boraginaceae	Patagonula	aurericana	Brasil	RS Augusto Pestana	3	X	1954	46330
Fr. Daniel	Boraginaceae	Tournefortia	paniculata	Brasil	RS Augusto Pestana	6	XI	1954	46318
Fr. Daniel	Boraginaceae	Cordia	trichotonia	Brasil	RS Augusto Pestana	6	III	1955	46333
Fr. Daniel	Boraginaceae	Thaumatocaryon	tetraphyllum	Brasil	RS Augusto Pestana	19	IX	1956	44773
Pivetta, J.	Boraginaceae	Thaumatocaryon	tetraquetrum	Brasil	RS Augusto Pestana	7	II	1956	44772
Pivetta, J.	Boraginaceae	Cordia	hermannifolia	Brasil	RS Augusto Pestana	24	I	1956	44799
Fr. Daniel	Boraginaceae			Brasil	RS Augusto Pestana	14	III	1957	46334
Pivetta, J.	Boraginaceae	Heliotropium		Brasil	RS Augusto Pestana	29	XI	1968	46438
Pivetta, J.	Boraginaceae			Brasil	RS Augusto Pestana	31	VIII	1968	46299
Fr. Daniel	Boraginaceae	Heliotropium		Brasil	RS Augusto Pestana				46323
Pivetta, J.	Brassicaceae	Capsela	bursapastoris	Brasil	RS Augusto Pestana	2	VIII	1953	44361
Pivetta, J.	Brassicaceae	Coronopus	didymus	Brasil	RS Augusto Pestana	17	VIII	1953	44362
Pivetta, J.	Brassicaceae	Lepidium	bonariense	Brasil	RS Augusto Pestana	3	VIII	1953	44370
Pivetta, J.	Brassicaceae	Lepidium	bonariense	Brasil	RS Augusto Pestana	25	VIII	1953	44360
Pivetta, J.	Brassicaceae	Nasturtium	bonariense	Brasil	RS Augusto Pestana	24	VIII	1953	44363
Fr. Daniel	Brassicaceae	Selpium		Brasil	RS Augusto Pestana	18	IX	1954	46916
Fr. Daniel	Brassicaceae			Brasil	RS Augusto Pestana	29	VIII	1954	46915
Fr. Daniel	Brassicaceae			Brasil	RS Augusto Pestana	29	VIII	1954	46914
Pivetta, J.	Brassicaceae			Brasil	RS Augusto Pestana	8	VII	1956	46960
Gunter Tessmann	Bromeliaceae	Billbergia		Brasil	RS Augusto Pestana	12	I	1953	45313
Gunter Tessmann	Bromeliaceae	Tillandsia		Brasil	RS Augusto Pestana	11	III	1953	45311
Gunter Tessmann	Bromeliaceae	Vriesea		Brasil	RS Augusto Pestana	2	I	1953	45312
Gunter Tessmann	Bromeliaceae			Brasil	RS Augusto Pestana	27	III	1953	45310
Pivetta, J.	Bromeliaceae			Brasil	RS Augusto Pestana	10	X	1967	46860
Pivetta, J.	Buxaceae	Buxus	sempervirens	Brasil	RS Augusto Pestana	16	VIII	1956	46379
Pivetta, J.	Cabombaceae	Cabomba		Brasil	RS Augusto Pestana	17	XII	1967	46061
Pivetta, J.	Cabombaceae	Cabomba		Brasil	RS Augusto Pestana	17	XII	1967	46061

Pivetta, J.	Campanulaceae	Legousia			Brasil	RS Augusto Pestana	17	IX	1953	44941
Fr. Daniel	Campanulaceae	Lobelia	hassleriana		Brasil	RS Augusto Pestana	26	XI	1953	44939
Fr. Daniel	Campanulaceae	Lobelia	nummularioides		Brasil	RS Augusto Pestana	5	XI	1954	44948
Fr. Daniel	Campanulaceae	Siphocampylus	verticillatus		Brasil	RS Augusto Pestana	26	XI	1954	44950
Pivetta, J.	Campanulaceae	Pratia	reniformis		Brasil	RS Augusto Pestana	7	II	1956	44940
Pivetta, J.	Campanulaceae	Lobelia	nummularioides		Brasil	RS Augusto Pestana	3	XII	1956	44949
Pivetta, J.	Campanulaceae	Specularia	biflora		Brasil	RS Augusto Pestana	9	X	1968	44416
Pivetta, J.	Campanulaceae				Brasil	RS Augusto Pestana	16	XI	1968	46433
Pivetta, J.	Campanulaceae				Brasil	RS Augusto Pestana	26	XI	1968	46449
Pivetta, J.	Cannabaceae	Celtis	lancifolia		Brasil	RS Augusto Pestana	13	IX	1953	45123
Pivetta, J.	Cannabaceae	Trema	micrautha		Brasil	RS Augusto Pestana	29	X	1953	45124
Fr. Daniel	Cannabaceae	Celtis	lancifolia		Brasil	RS Augusto Pestana	15	IX	1954	46755
Fr. Daniel	Cannabaceae	Trema	micrantha		Brasil	RS Augusto Pestana	24	X	1954	46756
Pivetta, J.	Cannaceae	Canna	indica		Brasil	RS Augusto Pestana	5	XI	1953	44987
Fr. Daniel	Cannaceae	Canna			Brasil	RS Augusto Pestana	18	IX	1954	46855
Fr. Daniel	Caprifoliaceae	Sambucus	australis		Brasil	RS Augusto Pestana	15	IX	1954	46371
Fr. Daniel	Caryophyllaceae	Arenaria	lanuginosa		Brasil	RS Augusto Pestana	18	IX	1954	46850
Fr. Daniel	Caryophyllaceae	Drymaria	cordata		Brasil	RS Augusto Pestana	18	IX	1954	46848
Fr. Daniel	Caryophyllaceae	Sagina	humifusa		Brasil	RS Augusto Pestana	26	IX	1954	46847
Fr. Daniel	Caryophyllaceae				Brasil	RS Augusto Pestana	15	IX	1954	44616
Fr. Daniel	Caryophyllaceae	Cerastium	glomeratum		Brasil	RS Augusto Pestana	29	VIII	1954	46958
Fr. Daniel	Caryophyllaceae	Silene	autirihina		Brasil	RS Augusto Pestana	10	X	1954	44976
Pivetta, J.	Caryophyllaceae	Sagina	humifusa		Brasil	RS Augusto Pestana	20	X	1955	46845
Pivetta, J.	Caryophyllaceae	Sagina	humifusa		Brasil	RS Augusto Pestana	11	VIII	1956	46846
Fr. Daniel	Caryophyllaceae	Cardionema			Brasil	RS Augusto Pestana	14	I	1957	46849
	Caryophyllaceae				Brasil	RS Augusto Pestana	18	IX	1957	46035
Pivetta, J.	Caryophyllaceae				Brasil	RS Augusto Pestana	28	IX	1957	46035
Pivetta, J.	Caryophyllaceae				Brasil	RS Augusto Pestana	15	X	1968	44635
Pivetta, J.	Casuarinaceae	Casuarina	equisitifolia		Brasil	RS Augusto Pestana	13	III	1957	46394
Gunter Tessmann	Celastraceae	Maytenus			Brasil	RS Augusto Pestana	10	XI	1953	46664
Pivetta, J.	Celastraceae	Maytenus	ilicifolia		Brasil	RS Augusto Pestana	17	IX	1953	44942
Pivetta, J.	Celastraceae	Pristimera	celastroides		Brasil	RS Augusto Pestana	6	IX	1953	45126
Pivetta, J.	Celastraceae	Schaefferia	uruguayensis		Brasil	RS Augusto Pestana	17	IX	1953	44935
Pivetta, J.	Celastraceae	Maytenus	ilicifolia		Brasil	RS Augusto Pestana	26	IX	1954	44944
Fr. Daniel	Celastraceae	Elachyptera	micrantha		Brasil	RS Augusto Pestana	22	XII	1954	46762
Fr. Daniel	Celastraceae	Maytenus	ilicifolia		Brasil	RS Augusto Pestana	22	VIII	1954	46573
Pivetta, J.	Celastraceae	Maytenus	dasyclados		Brasil	RS Augusto Pestana	26	VIII	1955	44934

Fr. Daniel	Celastraceae	Maytenus	ilicifolia	Brasil	RS Augusto Pestana	23	IX	1956	44943
Pivetta, J.	Celastraceae	Maytenus	ilicifolia	Brasil	RS Augusto Pestana	30	VIII	1956	46565
Pivetta, J.	Celastraceae	Maytenus	ilicifolia	Brasil	RS Augusto Pestana	31	VIII	1968	46180
Pivetta, J.	Characeae			Brasil	RS Augusto Pestana	1	IV	1964	45423
Gunter Tessmann	Combretaceae	Laguncularia	racemosa	Brasil	RS Augusto Pestana	27	III	1953	46662
Pivetta, J.	Combretaceae	Combretum	secundum	Brasil	RS Augusto Pestana	21	XII	1953	44984
Fr. Daniel	Combretaceae	Combretum	secundum	Brasil	RS Augusto Pestana	30	XII	1954	44977
Gunter Tessmann	Commelinaceae	Commelina		Brasil	RS Augusto Pestana	30	XII	1953	45314
Pivetta, J.	Commelinaceae	Commelina	virginica	Brasil	RS Augusto Pestana	7	X	1953	44379
Pivetta, J.	Commelinaceae	Tradescantia	crassula	Brasil	RS Augusto Pestana	22	X	1953	44369
Pivetta, J.	Commelinaceae	Tradescantia	fluminensis	Brasil	RS Augusto Pestana	21	VIII	1953	44377
Pivetta, J.	Commelinaceae	Dichorisandra	aubletiana	Brasil	RS Augusto Pestana	26	XII	1953	44378
Pivetta, J.	Commelinaceae	Tradescantia	elongata	Brasil	RS Augusto Pestana	1	IV	1954	44368
Pivetta, J.	Commelinaceae	Commelina	virginica	Brasil	RS Augusto Pestana	8	III	1956	44371
Pivetta, J.	Commelinaceae	Floscopa	glabrata	Brasil	RS Augusto Pestana	28	VIII	1956	44365
Pivetta, J.	Commelinaceae	Tradescantia	crassula	Brasil	RS Augusto Pestana	9	IX	1961	46376
Pivetta, J.	Commelinaceae	Floscopa	glabrata	Brasil	RS Augusto Pestana	20	IV	1968	46372
Pivetta, J.	Commelinaceae	Commelina	virginica	Brasil	RS Augusto Pestana	1	I		46954
Fr. Daniel	Commelinaceae	Commelina		Brasil	RS Augusto Pestana	22	I	1961	46952
Pivetta, J.	Convolvulaceae	Cuscuta		Brasil	RS Augusto Pestana	29	XI	1978	46435
Pivetta, J.	Convolvulaceae	Ipomoea		Brasil	RS Augusto Pestana	6	V	1961	46375
Pivetta, J.	Convolvulaceae	Ipomoea		Brasil	RS Augusto Pestana	7	V	1961	46376
Pivetta, J.	Convolvulaceae	Drymaria		Brasil	RS Augusto Pestana	15	IV	1952	46059
Pivetta, J.	Convolvulaceae	Ipomoea	congesta	Brasil	RS Augusto Pestana	12	XI	1953	44372
Pivetta, J.	Convolvulaceae	Ipomoea	grandiflora	Brasil	RS Augusto Pestana	22	XI	1953	44374
Pivetta, J.	Convolvulaceae	Ipomoea	indivisa	Brasil	RS Augusto Pestana	10	XI	1953	44373
Pivetta, J.	Convolvulaceae	Ipomoea	purpurea	Brasil	RS Augusto Pestana	25	X	1953	44364
Pivetta, J.	Convolvulaceae	Evolvulus	sericeus	Brasil	RS Augusto Pestana	23	XI	1953	44375
	Convolvulaceae	Drymaria		Brasil	RS Augusto Pestana	15	IX	1954	46059
Fr. Daniel	Convolvulaceae	Ipomoea	grandiflora	Brasil	RS Augusto Pestana	2	I	1954	46374
Fr. Daniel	Convolvulaceae	Jacquemontia		Brasil	RS Augusto Pestana	5	XI	1954	46378
Pivetta, J.	Convolvulaceae	Evolvulus	sericeus	Brasil	RS Augusto Pestana	26	I	1955	46382
Pivetta, J.	Convolvulaceae	Evolvulus	sericeus	Brasil	RS Augusto Pestana	26	I	1955	46383
Pivetta, J.	Convolvulaceae	Jaquemontia	selloi	Brasil	RS Augusto Pestana	11	XI	1956	44376
Fr. Daniel	Convolvulaceae			Brasil	RS Augusto Pestana	4	XI	1956	46051
	Convolvulaceae			Brasil	RS Augusto Pestana	14	I	1957	46060
Fr. Daniel	Convolvulaceae			Brasil	RS Augusto Pestana	4	XI	1956	46052

Pivetta, J.	Convolvulaceae					Brasil	RS Augusto Pestana	14	I	1957	46060
Pivetta, J.	Cucurbitaceae	Melothria	religiosa			Brasil	RS Augusto Pestana	21	VIII	1953	44468
Pivetta, J.	Cucurbitaceae	Sicydium	gracile			Brasil	RS Augusto Pestana	21	VIII	1953	44460
Pivetta, J.	Cyatheaceae	Cyathea (= Trichipteris)	nigra			Brasil	RS Augusto Pestana	13	VII	1982	46146
Pivetta, J.	Cyatheaceae					Brasil	RS Augusto Pestana	28	IV	1982	46143
Pivetta, J.	Cyatheaceae					Brasil	RS Augusto Pestana	22	VI	1982	46145
Pivetta, J.	Cyatheaceae					Brasil	RS Augusto Pestana	15	VI	1982	46144
Pivetta, J.	Cyatheaceae	Cyathea (= Trichipteris)				Brasil	RS Augusto Pestana	8	VIII	1987	46485
Pivetta, J.	Cyatheaceae	Cyathea (= Trichipteris)				Brasil	RS Augusto Pestana	18	XII	1987	46307
Pivetta, J.	Cyatheaceae	Cyathea (= Trichipteris)				Brasil	RS Augusto Pestana	20	VIII	1987	46463
Gunter Tessmann	Cyatheaceae	Alsophila				Brasil	RS Augusto Pestana	2	II	1953	46670
Gunter Tessmann	Cyatheaceae	Alsophila				Brasil	RS Augusto Pestana	26	II	1953	46669
Gunter Tessmann	Cyatheaceae	Alsophila				Brasil	RS Augusto Pestana	24	III	1953	46671
	Cyatheaceae	Alsophila	paleolata			Brasil	RS Augusto Pestana	4	III	1943	45498
Tessmann, G.	Cyperaceae	Andotrimum				Brasil	RS Augusto Pestana	4	XI	1953	44450
Gunter Tessmann	Cyperaceae	Ascolepis				Brasil	RS Augusto Pestana	12	III	1953	45319
Gunter Tessmann	Cyperaceae	Ascolepis				Brasil	RS Augusto Pestana	14	XII	1953	45318
Tessmann, G.	Cyperaceae	Cyperus				Brasil	RS Augusto Pestana	4	III	1953	44459
Tessmann, G.	Cyperaceae	Cyperus				Brasil	RS Augusto Pestana	16	III	1953	44456
Tessmann, G.	Cyperaceae	Cyperus				Brasil	RS Augusto Pestana	18	III	1953	44454
Tessmann, G.	Cyperaceae	Cyperus				Brasil	RS Augusto Pestana	18	III	1953	44457
Tessmann, G.	Cyperaceae	Cyperus				Brasil	RS Augusto Pestana	19	XII	1953	44441
Tessmann, G.	Cyperaceae	Cyperus				Brasil	RS Augusto Pestana	13	III	1953	44458
Tessmann, G.	Cyperaceae	Cyperus				Brasil	RS Augusto Pestana	14	XII	1953	44444
Tessmann, G.	Cyperaceae	Cyperus				Brasil	RS Augusto Pestana	19	XII	1953	44442
Tessmann, G.	Cyperaceae	Eleocharis				Brasil	RS Augusto Pestana	30	XII	1953	44443
Tessmann, G.	Cyperaceae	Eleocharis				Brasil	RS Augusto Pestana	11	III	1953	44451
Tessmann, G.	Cyperaceae	Eleocharis				Brasil	RS Augusto Pestana	17	III	1953	44455
Tessmann, G.	Cyperaceae	Rhynchospora				Brasil	RS Augusto Pestana	18	III	1953	44449
Gunter Tessmann	Cyperaceae	Scirpus				Brasil	RS Augusto Pestana	26	XII	1953	45322
Gunter Tessmann	Cyperaceae	Scirpus				Brasil	RS Augusto Pestana	18	III	1953	45321
Gunter Tessmann	Cyperaceae	Scirpus				Brasil	RS Augusto Pestana	14	XII	1953	45320
Tessmann, G.	Cyperaceae	Scleria				Brasil	RS Augusto Pestana	27	X	1953	44452
Gunter Tessmann	Cyperaceae					Brasil	RS Augusto Pestana	16	XI	1953	45317
Gunter Tessmann	Cyperaceae					Brasil	RS Augusto Pestana	16	XI	1953	45316
Gunter Tessmann	Cyperaceae					Brasil	RS Augusto Pestana	16	III	1953	45315
Fr. Daniel	Cyperaceae					Brasil	RS Augusto Pestana	15	IX	1954	46919

Fr. Daniel	Cyperaceae	Helonema	radicans	Brasil	RS Augusto Pestana	28	IX	1956	46923
Pivetta, J.	Cyperaceae	Cyperus		Brasil	RS Augusto Pestana	27	IX	1956	46990
Pivetta, J.	Cyperaceae			Brasil	RS Augusto Pestana	3	XI	1956	46917
Pivetta, J.	Cyperaceae			Brasil	RS Augusto Pestana	3	XII	1956	46918
Pivetta, J.	Cyperaceae	Cyperus		Brasil	RS Augusto Pestana	11	IV	1968	46989
Fr. Daniel	Cyperaceae			Brasil	RS Augusto Pestana	22	I	1961	46924
Pivetta, J.	Cyperaceae			Brasil	RS Augusto Pestana	23	I	1969	46425
Pivetta, J.	Dennstaedtiaceae	Dennstaedtia		Brasil	RS Augusto Pestana	22	X	1987	45435
Gunter Tessmann	Dennstaedtiaceae	Dennstaedtia		Brasil	RS Augusto Pestana	1	VIII	1953	45515
Pivetta, J.	Dennstaedtiaceae	Microlepia (= Orthopteris)	brasiliensis	Brasil	RS Augusto Pestana	2	V	1975	45619
Pivetta, J.	Dennstaedtiaceae	Pteridium	esquilima	Brasil	RS Augusto Pestana	28	III	1992	44750
Pivetta, J.	Dennstaedtiaceae	Dennstaedtia		Brasil	RS Augusto Pestana	14	IV	1992	44747
Fr. Daniel	Dioscoreaceae	Dioscorea	gibertii	Brasil	RS Augusto Pestana	18	IX	1954	44414
Fr. Daniel	Dioscoreaceae	Dioscorea		Brasil	RS Augusto Pestana	24	I	1957	44472
	Dryopteridaceae	Dryopteris	crenulana	Brasil	RS Augusto Pestana	9	I	1941	46345
Pivetta, J.	Dryopteridaceae	Elaphoglossum	discolor	Brasil	RS Augusto Pestana	7	XII	1981	46165
Pivetta, J.	Dryopteridaceae	Elaphoglossum	discolor	Brasil	RS Augusto Pestana	23	VII	1981	46164
Pivetta, J.	Dryopteridaceae	Elaphoglossum	discolor	Brasil	RS Augusto Pestana	7	XII	1981	46169
Pivetta, J.	Dryopteridaceae	Dryopteris	elaerostegia	Brasil	RS Augusto Pestana	29	IX	1981	46157
Pivetta, J.	Dryopteridaceae	Elaphoglossum	glabellum	Brasil	RS Augusto Pestana	24	XI	1981	46386
Pivetta, J.	Dryopteridaceae	Stigmatopteris	menisoides	Brasil	RS Augusto Pestana	7	IX	1981	46285
Pivetta, J.	Dryopteridaceae	Elaphoglossum		Brasil	RS Augusto Pestana	24	XI	1981	46184
Pivetta, J.	Dryopteridaceae	Elaphoglossum	nigresceris	Brasil	RS Augusto Pestana	22	II	1982	46172
Pivetta, J.	Dryopteridaceae	Elaphoglossum	plumosum	Brasil	RS Augusto Pestana	12	I	1982	46238
Pivetta, J.	Dryopteridaceae	Elaphoglossum	plumosum	Brasil	RS Augusto Pestana	28	IV	1982	46294
Pivetta, J.	Dryopteridaceae	Elaphoglossum	rigidum	Brasil	RS Augusto Pestana	23	VII	1982	45597
Pivetta, J.	Dryopteridaceae	Polybotrya		Brasil	RS Augusto Pestana	28	IV	1982	46147
Pivetta, J.	Dryopteridaceae	Dryopteris		Brasil	RS Augusto Pestana	28	IV	1982	46174
Pivetta, J.	Dryopteridaceae	Elaphoglossum		Brasil	RS Augusto Pestana	24	IV	1982	46178
Pivetta, J.	Dryopteridaceae	Polybotrya		Brasil	RS Augusto Pestana	22	IX	1982	45588
Pivetta, J.	Dryopteridaceae	Polybotrya		Brasil	RS Augusto Pestana	22	IX	1982	45587
Pivetta, J.	Dryopteridaceae	Dryopteris		Brasil	RS Augusto Pestana	16	X	1972	44338
Pivetta, J.	Dryopteridaceae	Polybotrya	serratifolia	Brasil	RS Augusto Pestana	2	XI	1974	46122
Pivetta, J.	Dryopteridaceae	Dryopteris		Brasil	RS Augusto Pestana	8	X	1974	45605
Pivetta, J.	Dryopteridaceae	Polybotrya		Brasil	RS Augusto Pestana	24	X	1975	46119
Pivetta, J.	Dryopteridaceae	Elaphoglossum	burchellii	Brasil	RS Augusto Pestana	9	III	1976	45513
Pivetta, J.	Dryopteridaceae	Elaphoglossum	actitrichium	Brasil	RS Augusto Pestana	8	VIII	1987	46484

Pivetta, J.	Dryopteridaceae	Polybotrya	caudata	Brasil	RS Augusto Pestana	20	VIII	1987	46476
Pivetta, J.	Dryopteridaceae	Polybotrya	porbifolia	Brasil	RS Augusto Pestana	4	XI	1987	46477
Pivetta, J.	Dryopteridaceae	Ctenitis	proteresa	Brasil	RS Augusto Pestana	17	IX	1987	46465
Pivetta, J.	Dryopteridaceae	Bolbitis	serratifolia	Brasil	RS Augusto Pestana	1	X	1987	46468
Pivetta, J.	Dryopteridaceae	Dryopteris		Brasil	RS Augusto Pestana	17	VIII	1987	45450
Pivetta, J.	Dryopteridaceae	Dryopteris		Brasil	RS Augusto Pestana	10	VIII	1987	46134
Pivetta, J.	Dryopteridaceae	Dryopteris		Brasil	RS Augusto Pestana	19	XII	1987	46301
Pivetta, J.	Dryopteridaceae	Polybotrya		Brasil	RS Augusto Pestana	18	XII	1987	46305
Pivetta, J.	Dryopteridaceae	Dryopteris		Brasil	RS Augusto Pestana	1	X	1987	46469
Pivetta, J.	Dryopteridaceae	Dryopteris		Brasil	RS Augusto Pestana	4	XI	1987	46478
Pivetta, J.	Dryopteridaceae	Dryopteris		Brasil	RS Augusto Pestana	3	XI	1987	46136
Pivetta, J.	Dryopteridaceae	Polybotrya		Brasil	RS Augusto Pestana	4	XI	1987	46483
Pivetta, J.	Dryopteridaceae	Polybotrya		Brasil	RS Augusto Pestana	20	XII	1987	46149
Pivetta, J.	Dryopteridaceae	Polybotrya		Brasil	RS Augusto Pestana	19	XI	1987	46151
Pivetta, J.	Dryopteridaceae	Polybotrya		Brasil	RS Augusto Pestana	19	XI	1987	46140
Pivetta, J.	Dryopteridaceae	Polybotrya		Brasil	RS Augusto Pestana	4	XI	1987	46114
Pivetta, J.	Dryopteridaceae	Polybotrya		Brasil	RS Augusto Pestana	3	XII	1987	46138
Gunter Tessmann	Dryopteridaceae	Didymochlaena		Brasil	RS Augusto Pestana	18	VIII	1953	46663
Gunter Tessmann	Dryopteridaceae	Dryopteris		Brasil	RS Augusto Pestana	18	IX	1953	45606
Pivetta, J.	Dryopteridaceae	Dryopteris	lorenzi	Brasil	RS Augusto Pestana	1	XII	1992	44756
Pivetta, J.	Dryopteridaceae	Didymochlaena	truncatula	Brasil	RS Augusto Pestana	1	XII	1992	44758
Pivetta, J.	Dryopteridaceae	Dryopteris		Brasil	RS Augusto Pestana	1	XII	1992	44755
Pivetta, J.	Dryopteridaceae	Dryopteris		Brasil	RS Augusto Pestana	1	XII	1992	44754
Pivetta, J.	Dryopteridaceae	Dryopteris		Brasil	RS Augusto Pestana	3	XI	1992	46003
Pivetta, J.	Dryopteridaceae	Dryopteris		Brasil	RS Augusto Pestana	4	XII	1992	46002
Pivetta, J.	Dryopteridaceae	Dryopteris		Brasil	RS Augusto Pestana	3	VI	1991	44699
Pivetta, J.	Dryopteridaceae	Dryopteris		Brasil	RS Augusto Pestana	3	VI	1991	45611
Pivetta, J.	Dryopteridaceae	Dryopteris		Brasil	RS Augusto Pestana	28	V	1991	44613
Pivetta, J.	Dryopteridaceae	Dryopteris		Brasil	RS Augusto Pestana	8	VI	1991	45578
Pivetta, J.	Dryopteridaceae	Polybotrya		Brasil	RS Augusto Pestana	8	VI	1991	46025
Pivetta, J.	Dryopteridaceae	Dryopteris		Brasil	RS Augusto Pestana	14	IV	1992	44763
Pivetta, J.	Dryopteridaceae	Elaphoglossum		Brasil	RS Augusto Pestana	28	V	1992	44738
Pivetta, J.	Dryopteridaceae	Dryopteris		Brasil	RS Augusto Pestana	1	IV	1992	44762
Pivetta, J.	Dryopteridaceae	Dryopteris	pedatifida	Brasil	RS Augusto Pestana	12	VIII	1936	44995
	Dryopteridaceae	Dryopteris		Brasil	RS Augusto Pestana	29	XI	1956	46392
	Dryopteridaceae	Dryopteris		Brasil	RS Augusto Pestana	24	IV	1956	46768
	Dryopteridaceae	Dryopteris		Brasil	RS Augusto Pestana	12	V	1956	45496

	Dryopteridaceae	Dryopteris			Brasil	RS	Augusto Pestana	24	I	1957	46599
	Dryopteridaceae	Dryopteris	congyloides		Brasil	RS	Augusto Pestana	22	II	1958	45618
Pivetta, J.	Dryopteridaceae	Elaphoglossum			Brasil	RS	Augusto Pestana	29	VI	1968	45502
Pivetta, J.	Dryopteridaceae	Dryopteris			Brasil	RS	Augusto Pestana	8	XII	1983	45594
	Dryopteridaceae	Dryopteris	opposita		Brasil	RS	Augusto Pestana	12	I	1941	46344
	Dryopteridaceae	Dryopteris	poiteana		Brasil	RS	Augusto Pestana	8	I	1941	46343
Pivetta, J.	Dryopteridaceae	Dryopteris	recumbens		Brasil	RS	Augusto Pestana	27	XII	1951	46396
	Dryopteridaceae	Dryopteris	colina		Brasil	RS	Augusto Pestana				46596
	Dryopteridaceae	Olfersia	cervina		Brasil	RS	Augusto Pestana	10	IX	1934	45613
	Dryopteridaceae	Olfersia	cervina		Brasil	RS	Augusto Pestana	2	V	1936	45581
	Dryopteridaceae	Dryopteris	lomoniacia		Brasil	RS	Augusto Pestana	1	IX	1936	46767
	Dryopteridaceae	Dryopteris			Brasil	RS	Augusto Pestana	2	V	1936	46595
	Dryopteridaceae	Dryopteris	raddiana		Brasil	RS	Augusto Pestana	9	IV	1956	46594
Pivetta, J.	Ebenaceae	Diospyros	inconstans		Brasil	RS	Augusto Pestana	9	XI	1953	44766
Fr. Daniel	Elatinaceae	Elatine	lindbergii		Brasil	RS	Augusto Pestana	28	XI	1953	44767
Fr. Daniel	Elatinaceae	Elatine	lindbergii		Brasil	RS	Augusto Pestana	30	IX	1954	46504
Fr. Daniel	Eriocaulaceae	Eriocaulon	vaginatum		Brasil	RS	Augusto Pestana	26	II	1956	44871
Pivetta, J.	Eriocaulaceae	Syngonanthus	caulescens		Brasil	RS	Augusto Pestana	28	II	1956	44779
Pivetta, J.	Eriocaulaceae	Syngonanthus	caulescens		Brasil	RS	Augusto Pestana	3	XII	1956	46498
Pivetta, J.	Erythroxyloaceae	Erythroxyllum	deciduum		Brasil	RS	Augusto Pestana	27	IX	1953	44768
	Erythroxyloaceae	Erythroxyllum			Brasil	RS	Augusto Pestana	3	XII	1956	46033
Pivetta, J.	Erythroxyloaceae	Erythroxyllum			Brasil	RS	Augusto Pestana	3	XII	1956	46033
Fr. Daniel	Erythroxyloaceae	Erythroxyllum	deciduum		Brasil	RS	Augusto Pestana				46503
Fr. Daniel	Escalloniaceae	Escallonia	montevicensis		Brasil	RS	Augusto Pestana	15	XII	1954	43982
Pivetta, J.	Escalloniaceae	Escallonia	montevicensis		Brasil	RS	Augusto Pestana	5	III	1956	46672
Pivetta, J.	Euphorbiaceae	Acalypha	striolata		Brasil	RS	Augusto Pestana	15	VIII	1953	44898
Pivetta, J.	Euphorbiaceae	Actinostemon	concolor		Brasil	RS	Augusto Pestana	16	VIII	1953	44922
Pivetta, J.	Euphorbiaceae	Dalechampia	stenosepala		Brasil	RS	Augusto Pestana	4	X	1953	44899
Pivetta, J.	Euphorbiaceae	Euphorbia	papillosa		Brasil	RS	Augusto Pestana	17	IX	1953	44786
Pivetta, J.	Euphorbiaceae	Sebastiania	brasiliensis		Brasil	RS	Augusto Pestana	13	IX	1953	44769
Pivetta, J.	Euphorbiaceae	Alchornea	sidaefolia		Brasil	RS	Augusto Pestana	26	XII	1953	44897
Pivetta, J.	Euphorbiaceae	Bernardia	lorentzii		Brasil	RS	Augusto Pestana	19	II	1954	44896
Pivetta, J.	Euphorbiaceae	Croton	verbenifolium		Brasil	RS	Augusto Pestana	19	II	1954	44919
Pivetta, J.	Euphorbiaceae	Croton	verbenifolium		Brasil	RS	Augusto Pestana	19	II	1954	44918
Pivetta, J.	Euphorbiaceae	Croton			Brasil	RS	Augusto Pestana	19	II	1954	44901
Pivetta, J.	Euphorbiaceae	Euphorbia	ovalifolia		Brasil	RS	Augusto Pestana	6	II	1954	44770
Pivetta, J.	Euphorbiaceae	Julocroton	brasiliensis		Brasil	RS	Augusto Pestana	19	II	1954	44777

Pivetta, J.	Euphorbiaceae	Croton			Brasil	RS Augusto Pestana	3	I	1954	44900
Pivetta, J.	Euphorbiaceae	Euphorbia	stenophylla		Brasil	RS Augusto Pestana	2	I	1954	44795
Pivetta, J.	Euphorbiaceae	Euphorbia			Brasil	RS Augusto Pestana	3	I	1954	44957
Pivetta, J.	Euphorbiaceae	Julocroton	solanaceus		Brasil	RS Augusto Pestana	3	I	1954	44796
Fr. Daniel	Euphorbiaceae	Bernardia			Brasil	RS Augusto Pestana	21	XI	1954	44491
Fr. Daniel	Euphorbiaceae	Sapium			Brasil	RS Augusto Pestana	20	XI	1954	46502
Pivetta, J.	Euphorbiaceae	Julocroton	humilis		Brasil	RS Augusto Pestana	26	I	1954	44797
Fr. Daniel	Euphorbiaceae	Acalypha	striolata		Brasil	RS Augusto Pestana	22	VIII	1954	44463
Fr. Daniel	Euphorbiaceae	Actinostemon	concolor		Brasil	RS Augusto Pestana	26	VIII	1954	46511
Fr. Daniel	Euphorbiaceae	Alchornea	triplinervia		Brasil	RS Augusto Pestana	20	XI	1954	46518
Fr. Daniel	Euphorbiaceae	Alchornea	triplinervia		Brasil	RS Augusto Pestana	20	XI	1954	44462
Fr. Daniel	Euphorbiaceae	Croton	campestri+J588s		Brasil	RS Augusto Pestana	7	IX	1954	46510
Fr. Daniel	Euphorbiaceae	Croton			Brasil	RS Augusto Pestana	7	IX	1954	44492
Fr. Daniel	Euphorbiaceae	Dalechampia	stenosepala		Brasil	RS Augusto Pestana	6	IX	1954	44464
Fr. Daniel	Euphorbiaceae	Euphorbia	papillosa		Brasil	RS Augusto Pestana	24	X	1954	46512
Fr. Daniel	Euphorbiaceae	Euphorbia			Brasil	RS Augusto Pestana	6	XI	1954	46505
Fr. Daniel	Euphorbiaceae	Sapium	petiolare		Brasil	RS Augusto Pestana	20	XI	1954	44490
Pivetta, J.	Euphorbiaceae	Croton			Brasil	RS Augusto Pestana	26	I	1955	44487
Pivetta, J.	Euphorbiaceae	Tragia			Brasil	RS Augusto Pestana	26	I	1955	44488
Fr. Daniel	Euphorbiaceae	Acalypha			Brasil	RS Augusto Pestana	18	I	1955	44493
Fr. Daniel	Euphorbiaceae				Brasil	RS Augusto Pestana	18	I	1955	46501
Pivetta, J.	Euphorbiaceae	Acalypha	communis		Brasil	RS Augusto Pestana	7	II	1956	44923
Pivetta, J.	Euphorbiaceae	Croton	verbenifolium		Brasil	RS Augusto Pestana	19	II	1956	44920
Pivetta, J.	Euphorbiaceae	Croton			Brasil	RS Augusto Pestana	7	II	1956	44872
Pivetta, J.	Euphorbiaceae	Dalechampia			Brasil	RS Augusto Pestana	29	XI	1956	44495
Pivetta, J.	Euphorbiaceae	Euphorbia	hebegyne		Brasil	RS Augusto Pestana	7	II	1956	44921
Pivetta, J.	Euphorbiaceae	Julocroton	solanaceus		Brasil	RS Augusto Pestana	9	XI	1956	44482
Pivetta, J.	Euphorbiaceae				Brasil	RS Augusto Pestana	11	XI	1956	46506
Pivetta, J.	Euphorbiaceae	Acalypha	hassleriana		Brasil	RS Augusto Pestana	29	I	1956	44966
Pivetta, J.	Euphorbiaceae	Bernardia	pulchella		Brasil	RS Augusto Pestana	29	I	1956	44800
Pivetta, J.	Euphorbiaceae	Dalechampia	stipulacea		Brasil	RS Augusto Pestana	29	I	1956	44958
Pivetta, J.	Euphorbiaceae	Croton	campestris		Brasil	RS Augusto Pestana	3	XII	1956	44781
Pivetta, J.	Euphorbiaceae	Croton	julopsidium		Brasil	RS Augusto Pestana	28	II	1956	44780
Pivetta, J.	Euphorbiaceae	Bernardia	lorentzii		Brasil	RS Augusto Pestana	28	II	1956	44906
Fr. Daniel	Euphorbiaceae	Euphorbia	stenophylla		Brasil	RS Augusto Pestana	4	XI	1956	46508
Fr. Daniel	Euphorbiaceae	Euphorbia			Brasil	RS Augusto Pestana	4	XI	1956	46507
Fr. Daniel	Euphorbiaceae	Acalypha	communis		Brasil	RS Augusto Pestana	14	I	1957	44484

Fr. Daniel	Euphorbiaceae	Dalechampia		Brasil	RS	Augusto Pestana	14	I	1957	44489
Fr. Daniel	Euphorbiaceae	Bernardia		Brasil	RS	Augusto Pestana	14	I	1957	44486
Pivetta, J.	Euphorbiaceae	Acalypha	communis	Brasil	RS	Augusto Pestana	21	IV	1968	44483
Pivetta, J.	Euphorbiaceae	Bernardia	lorentzii	Brasil	RS	Augusto Pestana	21	IV	1968	44496
Pivetta, J.	Euphorbiaceae	Euphorbia	stenophylla	Brasil	RS	Augusto Pestana	21	IV	1968	46509
Pivetta, J.	Euphorbiaceae	Julocroton	humilis	Brasil	RS	Augusto Pestana	21	IV	1968	44485
	Euphorbiaceae			Brasil	RS	Augusto Pestana	21	IV	1969	46914
Pivetta, J.	Euphorbiaceae	Pachystroma	ilicifolia	Brasil	RS	Augusto Pestana				44481
Pivetta, J.	Euphorbiaceae	Tragia	uberabana	Brasil	RS	Augusto Pestana	11	XI	1956	44494
Gunter Tessmann	Fabaceae	Desmodium		Brasil	RS	Augusto Pestana	13	III	1953	45524
Gunter Tessmann	Fabaceae	Desmodium		Brasil	RS	Augusto Pestana	18	III	1953	45525
Gunter Tessmann	Fabaceae	Desmodium		Brasil	RS	Augusto Pestana	22	I	1953	45522
Gunter Tessmann	Fabaceae	Machaerium		Brasil	RS	Augusto Pestana	27	III	1953	45465
Pivetta, J.	Fabaceae			Brasil	RS	Augusto Pestana	6	V	1961	46993
Pivetta, J.	Fabaceae	Phaseolus	linearis	Brasil	RS	Augusto Pestana	6	V	1981	44591
Pivetta, J.	Fabaceae	Gleditsia	amorphoides	Brasil	RS	Augusto Pestana			1936	44846
Pivetta, J.	Fabaceae	Acacia	nitidifolia	Brasil	RS	Augusto Pestana	22	XI	1953	46300
Pivetta, J.	Fabaceae	Acacia	podalyriifolia	Brasil	RS	Augusto Pestana	6	VII	1953	46296
Pivetta, J.	Fabaceae	Acacia	recurva	Brasil	RS	Augusto Pestana	21	XII	1953	46328
Pivetta, J.	Fabaceae	Acacia	velutina	Brasil	RS	Augusto Pestana	12	XI	1953	46298
Pivetta, J.	Fabaceae	Apuleia	praecox	Brasil	RS	Augusto Pestana	27	VIII	1953	46322
Pivetta, J.	Fabaceae	Calliandra	tweedie	Brasil	RS	Augusto Pestana			1953	46331
Pivetta, J.	Fabaceae	Canavalia	bonariensis	Brasil	RS	Augusto Pestana	13	X	1953	45951
Pivetta, J.	Fabaceae	Canavalia	bonariensis	Brasil	RS	Augusto Pestana	13	X	1953	45951
Pivetta, J.	Fabaceae	Desmodium	canum	Brasil	RS	Augusto Pestana	11	X	1953	45992
Pivetta, J.	Fabaceae	Gleditsia	amorphoides	Brasil	RS	Augusto Pestana	5	XI	1953	46317
Fr. Daniel	Fabaceae	Gleditsia	amorphoides	Brasil	RS	Augusto Pestana	22	XI	1953	46319
Pivetta, J.	Fabaceae	Holoclix	balansae	Brasil	RS	Augusto Pestana	25	VIII	1953	46316
Pivetta, J.	Fabaceae	Inga	virescens	Brasil	RS	Augusto Pestana	11	X	1953	46290
Pivetta, J.	Fabaceae	Lathyrus	sativus	Brasil	RS	Augusto Pestana	28	X	1953	45946
Pivetta, J.	Fabaceae	Lathyrus	sativus	Brasil	RS	Augusto Pestana	28	X	1953	45946
Pivetta, J.	Fabaceae	Lonchocarpus	leucanthus	Brasil	RS	Augusto Pestana	22	XI	1953	45925
Pivetta, J.	Fabaceae	Lonchocarpus	leucanthus	Brasil	RS	Augusto Pestana	22	XI	1953	45925
Pivetta, J.	Fabaceae	Lonchocarpus	nitidus	Brasil	RS	Augusto Pestana	20	XII	1953	45924
Pivetta, J.	Fabaceae	Lonchocarpus	nitidus	Brasil	RS	Augusto Pestana	20	XII	1953	45924
Pivetta, J.	Fabaceae	Medicago	hispidia	Brasil	RS	Augusto Pestana	17	VIII	1953	45954
Pivetta, J.	Fabaceae	Medicago	hispidia	Brasil	RS	Augusto Pestana	17	VIII	1953	45954

Pivetta, J.	Fabaceae	Meillotus	albus	Brasil	RS	Augusto Pestana	5	XI	1953	45929
Pivetta, J.	Fabaceae	Meillotus	albus	Brasil	RS	Augusto Pestana	5	XI	1953	45929
Pivetta, J.	Fabaceae	Mimosa	incana	Brasil	RS	Augusto Pestana	5	XI	1953	45920
Pivetta, J.	Fabaceae	Mimosa	incana	Brasil	RS	Augusto Pestana	5	XI	1953	45920
Fr. Daniel	Fabaceae	Piptadenia	ugida	Brasil	RS	Augusto Pestana	12	XI	1953	46408
Pivetta, J.	Fabaceae	Trifolium	campestre	Brasil	RS	Augusto Pestana	17	IX	1953	45953
Pivetta, J.	Fabaceae	Trifolium	campestre	Brasil	RS	Augusto Pestana	17	IX	1953	45953
Pivetta, J.	Fabaceae	Trifolium	pratense	Brasil	RS	Augusto Pestana	17	IX	1953	45928
Pivetta, J.	Fabaceae	Trifolium	pratense	Brasil	RS	Augusto Pestana	17	IX	1953	45928
Pivetta, J.	Fabaceae	Trifolium	riograndense	Brasil	RS	Augusto Pestana	9	XI	1953	45947
Pivetta, J.	Fabaceae	Trifolium	riograndense	Brasil	RS	Augusto Pestana	9	XI	1953	45930
Pivetta, J.	Fabaceae	Trifolium	riograndense	Brasil	RS	Augusto Pestana	9	XI	1953	45931
Pivetta, J.	Fabaceae	Trifolium	riograndense	Brasil	RS	Augusto Pestana	9	XI	1953	45931
Pivetta, J.	Fabaceae	Trifolium	riograndense	Brasil	RS	Augusto Pestana	9	XI	1953	45930
Pivetta, J.	Fabaceae	Trifolium	riograndense	Brasil	RS	Augusto Pestana	9	XI	1953	45947
Pivetta, J.	Fabaceae	Vicia	nana	Brasil	RS	Augusto Pestana	5	XI	1953	45923
Pivetta, J.	Fabaceae	Vicia	nana	Brasil	RS	Augusto Pestana	5	XI	1953	45923
Pivetta, J.	Fabaceae			Brasil	SC	Biguaçu	15	XI	1953	46407
Fr. Daniel	Fabaceae	Ateleia	glazioviana	Brasil	SC	Biguaçu	7	XII	1953	46017
Pivetta, J.	Fabaceae	Aeschynomene	brasiliana	Brasil	SC	Biguaçu	19	II	1954	45955
Pivetta, J.	Fabaceae	Aeschynomene	brasiliana	Brasil	SC	Biguaçu	19	II	1954	45955
Pivetta, J.	Fabaceae	Aeschynomene	falcata	Brasil	SC	Biguaçu	19	II	1954	45939
Pivetta, J.	Fabaceae	Aeschynomene	falcata	Brasil	SC	Biguaçu	19	II	1954	45939
Fr. Daniel	Fabaceae	Bauhinia	pruinosa	Brasil	SC	Biguaçu	15	I	1954	46279
Fr. Daniel	Fabaceae	Calliandra	selloi	Brasil	SC	Biguaçu	22	I	1954	46332
Pivetta, J.	Fabaceae	Crotalaria	hilariana	Brasil	RS	Boca do Monte	19	II	1954	45918
Pivetta, J.	Fabaceae	Crotalaria	hilariana	Brasil	RS	Boca do Monte	19	II	1954	45918
Pivetta, J.	Fabaceae	Dalbergia	variabilis	Brasil	RO	Cabixi	18	XI	1954	45917
Pivetta, J.	Fabaceae	Dalbergia	variabilis	Brasil	RO	Cabixi	18	xii	1954	45917
Pivetta, J.	Fabaceae	Desmanthus	tatuyvensis	Brasil	RS	Cacequi	3	I	1954	46314
Pivetta, J.	Fabaceae	Eriosema	campestre	Brasil	RO	Cerejeira	19	II	1954	45938
Pivetta, J.	Fabaceae	Eriosema	campestre	Brasil	RO	Cerejeira	19	II	1954	45938
Pivetta, J.	Fabaceae	Machaerium	stipitatum	Brasil	RO	Cerejeira	8	IV	1954	45927
Pivetta, J.	Fabaceae	Machaerium	stipitatum	Brasil	RO	Cerejeira	8	IV	1954	45927
Pivetta, J.	Fabaceae	Poecilanthe	parviflora	Brasil	RO	Cerejeira	9	I	1954	45926
Pivetta, J.	Fabaceae	Poecilanthe	parviflora	Brasil	RO	Cerejeira	9	I	1954	45926
Pivetta, J.	Fabaceae	Rhynchosia	lineata	Brasil	RO	Cerejeira	19	II	1954	45933

Pivetta, J.	Fabaceae	Rhynchosia	lineata	Brasil	RO Cerejeira	19	II	1954	45933
Pivetta, J.	Fabaceae	Tephrosia	adunca	Brasil	RO Cerejeira	19	II	1954	45950
Pivetta, J.	Fabaceae	Tephrosia	adunca	Brasil	RO Cerejeiras	19	II	1954	45950
Pivetta, J.	Fabaceae	Cassia	plifera	Brasil	RO Cerejeiras	2	I	1954	46320
Pivetta, J.	Fabaceae	Phaseolus	prostatius	Brasil	RO Cerejeiras	3	I	1954	46005
Pivetta, J.	Fabaceae	Stylosanthes	leiocarpa	Brasil	RO Cerejeiras	2	I	1954	46008
Pivetta, J.	Fabaceae	Zornia	latifolia	Brasil	RO Cerejeiras	3	I	1954	44847
Fr. Daniel	Fabaceae	Mimosa	acuba	Brasil	MT Chapada dos Guimaraes	26	I	1954	46406
Pivetta, J.	Fabaceae	Acacia		Brasil	MT Chapada dos Guimaraes	30	XI	1954	46217
Fr. Daniel	Fabaceae	Acacia		Brasil	MT Chapada dos Guimaraes	4	VIII	1954	46415
Fr. Daniel	Fabaceae	Aechynomene	elegans	Brasil	MT Chapada dos Guimaraes	5	XII	1954	44995
Fr. Daniel	Fabaceae	Apuleia	praecox	Brasil	MT Chapada dos Guimaraes	26	VIII	1954	44842
Fr. Daniel	Fabaceae	Crotalaria		Brasil	RO Chapada dos Guimaraes	30	XI	1954	44834
Fr. Daniel	Fabaceae	Dalbergia	variabilis	Brasil	RS Colônia Pinheiro	6	XI	1954	44584
Fr. Daniel	Fabaceae	Desmodium	canum	Brasil	RS Colônia Pinheiro	31	X	1954	44841
Fr. Daniel	Fabaceae	Desmodium	uncinatum	Brasil	RO Colorado do Oeste	15	V	1954	44840
Fr. Daniel	Fabaceae	Inga	virescens	Brasil	RO Colorado do Oeste	20	X	1954	46230
Fr. Daniel	Fabaceae	Mimosa	flagellaris	Brasil	RO Colorado do Oeste	5	XI	1954	45523
Fr. Daniel	Fabaceae	Mimosa		Brasil	RO Colorado do Oeste	30	VIII	1954	46384
Fr. Daniel	Fabaceae	Tephrosia	hassleri	Brasil	RO Colorado do Oeste	5	XI	1954	44585
Fr. Daniel	Fabaceae	Trifolium	riograndense	Brasil	RO Colorado do Oeste	1	XI	1954	44836
Fr. Daniel	Fabaceae	Vicia	graminea	Brasil	RO Colorado do Oeste	6	XI	1954	44831
Fr. Daniel	Fabaceae			Brasil	RO Colorado do Oeste	5	XI	1954	46982
Pivetta, J.	Fabaceae	Clitoria	nana	Brasil	RO Colorado do Oeste	26	I	1955	45936
Pivetta, J.	Fabaceae	Clitoria	nana	Brasil	RO Colorado do Oeste	26	I	1955	45936
Pivetta, J.	Fabaceae	Desmanthus	polygaloides	Brasil	RO Colorado do Oeste	26	I	1955	45944
Pivetta, J.	Fabaceae	Desmanthus	uncinatum	Brasil	RO Colorado do Oeste	16	IV	1955	45945
Pivetta, J.	Fabaceae	Desmodium	polygaloides	Brasil	RO Colorado do Oeste	26	I	1955	45944
Pivetta, J.	Fabaceae	Desmodium	uncinatum	Brasil	RO Colorado do Oeste	16	IV	1955	45945
Pivetta, J.	Fabaceae	Galactia	stenophylla	Brasil	RO Colorado do Oeste	26	I	1955	45949
Pivetta, J.	Fabaceae	Galactia	stenophylla	Brasil	RO Colorado do Oeste	26	I	1955	45949
Pivetta, J.	Fabaceae	Lonchocarpus	nitidus	Brasil	RO Colorado do Oeste	26	I	1955	44594
Pivetta, J.	Fabaceae	Rhynchosia	diversifolia	Brasil	RO Colorado do Oeste	26	I	1955	45937
Pivetta, J.	Fabaceae	Rhynchosia	diversifolia	Brasil	RO Colorado do Oeste	26	I	1955	45937
Pivetta, J.	Fabaceae	Stylosanthes	montevidensis	Brasil	RO Colorado do Oeste	26	I	1955	45952
Pivetta, J.	Fabaceae	Stylosanthes	montevidensis	Brasil	RO Colorado do Oeste	26	I	1955	45952
Pivetta, J.	Fabaceae	Zornia	gracilis	Brasil	RO Colorado do Oeste	26	I	1955	45935

Pivetta, J.	Fabaceae	Zornia	gracilis	Brasil	RO	Colorado do Oeste	26	I	1955	45935
Pivetta, J.	Fabaceae	Zornia	latifolia	Brasil	RO	Colorado do Oeste	26	I	1955	45934
Pivetta, J.	Fabaceae	Zornia	latifolia	Brasil	RO	Colorado do Oeste	26	I	1955	45934
Fr. Daniel	Fabaceae	Phaseolus		Brasil	RO	Colorado do Oeste			1955	44590
Fr. Daniel	Fabaceae	Desmodium		Brasil	RO	Colorado do Oeste	8	II	1955	44588
Fr. Daniel	Fabaceae	Poecilanthus	parviflora	Brasil	RO	Colorado do Oeste	30	I	1955	44832
Fr. Daniel	Fabaceae	Zornia	latifolia	Brasil	RO	Colorado do Oeste	30	I	1955	45051
Fr. Daniel	Fabaceae	Phaseolus		Brasil	RO	Colorado do Oeste	28	I	1955	46913
Pivetta, J.	Fabaceae	Aeschynomene	elegans	Brasil	RO	Colorado do Oeste	7	II	1956	45932
Pivetta, J.	Fabaceae	Aeschynomene	elegans	Brasil	RO	Colorado do Oeste	7	II	1956	45932
Pivetta, J.	Fabaceae	Aeschynomene		Brasil	RO	Colorado do Oeste	7	II	1956	45940
Pivetta, J.	Fabaceae	Aeschynomene		Brasil	RO	Colorado do Oeste	7	II	1956	45940
Pivetta, J.	Fabaceae	Calopogonium	sericium	Brasil	RO	Colorado do Oeste	7	II	1956	45941
Pivetta, J.	Fabaceae	Calopogonium	sericium	Brasil	RO	Colorado do Oeste	7	II	1956	45941
Pivetta, J.	Fabaceae	Desmanthus	polygaloides	Brasil	RO	Colorado do Oeste	16	II	1956	45942
Pivetta, J.	Fabaceae	Desmanthus	polygaloides	Brasil	RO	Colorado do Oeste	16	II	1956	45943
Pivetta, J.	Fabaceae	Desmanthus	tatuhyensis	Brasil	RO	Colorado do Oeste	7	II	1956	45919
Pivetta, J.	Fabaceae	Desmodium	polygaloides	Brasil	RO	Colorado do Oeste	16	II	1956	45943
Pivetta, J.	Fabaceae	Desmodium	polygaloides	Brasil	RO	Colorado do Oeste	16	II	1956	45942
Pivetta, J.	Fabaceae	Desmodium	tatuhyensis	Brasil	RS	Comercio	7	II	1956	45919
Pivetta, J.	Fabaceae	Eriosema	crinitum	Brasil	MG	Coração de Jesus	16	II	1956	44962
Fr. Daniel	Fabaceae	Galactia	stenophylla	Brasil	MG	Coração de Jesus	26	I	1956	46983
Fr. Daniel	Fabaceae	Lathyrus	crassipes	Brasil	MG	Coração de Jesus	19	IX	1956	45998
Pivetta, J.	Fabaceae	Mimosa	flagellaris	Brasil	MG	Coração de Jesus	7	II	1956	46335
Fr. Daniel	Fabaceae	Vicia	nana	Brasil	MG	Coração de Jesus	28	IX	1956	45998
Fr. Daniel	Fabaceae	Vicia	selloi	Brasil	MG	Coração de Jesus	19	IX	1956	45997
Pivetta, J.	Fabaceae	Crotalaria	balansai	Brasil	MG	Coração de Jesus	11	XI	1956	46014
Pivetta, J.	Fabaceae	Eriosema	crinitum	Brasil	MG	Coração de Jesus	11	XI	1956	46099
Pivetta, J.	Fabaceae	Tephrosia	hassleri	Brasil	MG	Coração de Jesus		XI	1956	46013
Pivetta, J.	Fabaceae	Rhynchosia	corylifolia	Brasil	MG	Coração de Jesus	26	I	1956	46004
Fr. Daniel	Fabaceae	Acacia	caven	Brasil	MG	Coração de Jesus	4	XII	1956	46311
Pivetta, J.	Fabaceae	Desmodium	canum	Brasil	MT	Cotriguaçu	26	XI	1956	46007
Pivetta, J.	Fabaceae	Desmodium		Brasil	MT	Cotriguaçu	28	II	1956	45989
Pivetta, J.	Fabaceae	Eriosema	crinitum	Brasil	MT	Cotriguaçu	28	II	1956	45990
Pivetta, J.	Fabaceae	Mimosa		Brasil	MT	Cotriguaçu	3	V	1956	46385
Fr. Daniel	Fabaceae	Mimosa		Brasil	MT	Cotriguaçu	4	III	1956	46224
Pivetta, J.	Fabaceae	Phaseolus	erythrolama	Brasil	MT	Cotriguaçu	28	II	1956	45988

Pivetta, J.	Fabaceae	Phaseolus	prostatus	Brasil	MT	Cotriguaçu	28	II	1956	45986
Pivetta, J.	Fabaceae	Rhynchosia	lineata	Brasil	MT	Cotriguaçu	3	XII	1956	44592
Pivetta, J.	Fabaceae	Stylosanthes	leiocarpa	Brasil	MT	Cotriguaçu	28	II	1956	45987
Pivetta, J.	Fabaceae	Cassia	patellaria	Brasil	MT	Cotriguaçu	28	II	1956	46315
Pivetta, J.	Fabaceae	Desmanthus	tatuhensis	Brasil	MT	Cotriguaçu	28	II	1956	46312
Fr. Daniel	Fabaceae	Aeschynomene		Brasil	MT	Cotriguaçu	14	I	1957	46985
Fr. Daniel	Fabaceae	Phaseolus		Brasil	MT	Cotriguaçu	14	I	1957	46996
Fr. Daniel	Fabaceae	Mimosa		Brasil	MT	Cotriguaçu	16	I	1957	46684
Fr. Daniel	Fabaceae	Mimosa		Brasil	MT	Cotriguaçu			1957	46281
Fr. Daniel	Fabaceae	Poiretia	tetraphyla	Brasil	MT	Cotriguaçu	14	I	1957	44856
Fr. Daniel	Fabaceae	Rhynchosia	diversifolia	Brasil	MT	Cotriguaçu	14	I	1957	44830
Fr. Daniel	Fabaceae	Rhynchosia	lineata	Brasil	MT	Cotriguaçu	14	I	1957	44593
Fr. Daniel	Fabaceae	Rhynchosia		Brasil	MT	Cotriguaçu	14	I	1957	44587
Pivetta, J.	Fabaceae	Meililotus	albus	Brasil	MT	Cotriguaçu	12	XI	1957	44833
Pivetta, J.	Fabaceae	Crotalaria	hilariana	Brasil	MT	Cotriguaçu	11	XI	1958	44848
Pivetta, J.	Fabaceae			Brasil	MT	Cotriguaçu	23	IV	1961	46994
Pivetta, J.	Fabaceae	Mimosa		Brasil	MT	Cotriguaçu	17	XII	1967	46148
Pivetta, J.	Fabaceae	Phaseolus		Brasil	MT	Cotriguaçu	17	XII	1967	46992
Pivetta, J.	Fabaceae	Lathyrus	crassipes	Brasil	MT	Cotriguaçu	15	X	1968	44850
Pivetta, J.	Fabaceae	Mimosa		Brasil	MT	Cotriguaçu	27	V	1968	46282
Pivetta, J.	Fabaceae	Parkinsonia	aculeata	Brasil	MT	Cotriguaçu	16	XI	1968	46493
Pivetta, J.	Fabaceae	Stylosanthes		Brasil	MT	Cotriguaçu	26	XI	1968	46454
Pivetta, J.	Fabaceae	Vicia	selloi	Brasil	MT	Cotriguaçu	15	X	1968	44849
Pivetta, J.	Fabaceae			Brasil	MT	Cotriguaçu	22	VII	1968	46984
Pivetta, J.	Fabaceae	Aeschynomene		Brasil	MT	Cotriguaçu	21	IV	1968	46986
	Fabaceae	Cassia		Brasil	MT	Cotriguaçu	21	IV	1969	46969
	Fabaceae			Brasil	MT	Cotriguaçu	21	IV	1969	46892
Fr. Daniel	Fabaceae	Calliandra	selloi	Brasil	MT	Cotriguaçu	19	IX		46227
Pivetta, J.	Fabaceae	Mimosa		Brasil	MT	Cotriguaçu	7	II		46221
Fr. Daniel	Fabaceae	Inga		Brasil	MT	Cotriguaçu				46234
Fr. Daniel	Fabaceae	Rhynchosia	diversifolia	Brasil	MT	Cotriguaçu				44586
Pivetta, J.	Fabaceae	Acacia	tucumanensis	Brasil	MT	Cotriguaçu	10	XII	1953	46329
Fr. Daniel	Fabaceae	Lupinus		Brasil	MT	Cotriguaçu	20	X	1954	44589
Fr. Daniel	Fabaceae	Arachis		Brasil	MT	Cotriguaçu	22	I	1961	46995
Pivetta, J.	Fabaceae	Arachis	glabrata	Brasil	MT	Cotriguaçu	26	XI	1968	46450
Pivetta, J.	Gentianaceae	Zygostigma	australe	Brasil	RS	Cruz Alta	7	II	1956	44937
Pivetta, J.	Gentianaceae	Zigostigma	australe	Brasil	RS	Cruz Alta	3	XII	1956	46256

Pivetta, J.	Geraniaceae	Geranium	robertianum	Brasil	RS	Cruz Alta	5	XI	1953	46259
Fr. Daniel	Geraniaceae	Geranium	robertianum	Argentina		Estancia São Pedro	2	IX	1954	44910
Pivetta, J.	Geraniaceae	Viviania	montevicensis	Argentina		Estero São Pedro	7	II	1956	46258
Fr. Daniel	Geraniaceae	Viviania	montevicensis	Argentina		Estero São Pedro	14	I	1957	44930
Pivetta, J.	Gesneriaceae	Sinningia	alagophylla	Argentina		Estero São Pedro	19	II	1954	46267
Pivetta, J.	Gesneriaceae	Sinningia	alagophylla	Argentina		Estero São Pedro	19	II	1954	46266
Fr. Daniel	Gesneriaceae	Sinningia	alagophylla	Argentina		Estero São Pedro	6	XII	1954	44422
Fr. Daniel	Gesneriaceae	Sinningia	alagophylla	Argentina		Estero São Pedro	30	XI	1954	44395
Pivetta, J.	Gesneriaceae	Sinningia	confortifolia	Argentina		Estero São Pedro	25	X	1955	46261
Fr. Daniel	Gesneriaceae	Sinningia	alagophylla	Brasil	MS	Fátima do Sul	14	I	1957	44394
Pivetta, J.	Gesneriaceae	Sinningia	ignea	Brasil	RS	Faxinal do Saturno	28	IX	1957	44419
Pivetta, J.	Gesneriaceae	Sinningia	stricta	Brasil	RS	Faxinal do Saturno	13	I	1961	44420
Pivetta, J.	Gesneriaceae	Sinningia	stricta	Brasil	RS	Faxinal do Saturno	20	IV	1968	44421
Pivetta, J.	Gleicheniaceae	Gleichenia	flexuosa	Brasil	RS	Faxinal do Saturno	7	XII	1981	46166
Pivetta, J.	Gleicheniaceae	Gleichenia	flexuosa	Brasil	RS	Faxinal do Saturno	20	V	1972	44349
Pivetta, J.	Gleicheniaceae	Gleichenia	furcata	Brasil	RS	Faxinal do Saturno	20	V	1972	44348
Pivetta, J.	Gleicheniaceae	Gleichenia		Brasil	RS	Faxinal do Saturno	1	IV	1992	44752
Pivetta, J.	Gleicheniaceae	Gleichenia		Brasil	RS	Faxinal do Saturno			1952	46186
Pivetta, J.	Gleicheniaceae	Gleichenia		Brasil	RS	Faxinal do Saturno	24	IV	1956	46188
	Gleicheniaceae	Gleichenia	bifida	Brasil	RS	Faxinal do Saturno	8	I	1941	45614
Cerro	Hydrooraceae	Prosopanche	bonacinae	Brasil	RS	Faxinal do Saturno	11	IV	1966	46494
Cerro	Hydrooraceae	Prosopanche	bonacinae	Brasil	RS	Faxinal do Saturno	30	I	1967	46495
Pivetta, J.	Hydroleaceae	Hydrolea	spinosa	Brasil	RS	Faxinal do Saturno	25	I	1954	45125
Pivetta, J.	Hydroleaceae	Hydrolea	spinosa	Brasil	RS	Formigueiro	7	III	1956	46757
Pivetta, J.	Hymenophyllaceae	Trichomanes	aukersii	Brasil	RS	Formigueiro	21	XII	1981	46733
Pivetta, J.	Hymenophyllaceae	Trichomanes	bicoine	Brasil	RS	Formigueiro	7	XII	1981	46722
Pivetta, J.	Hymenophyllaceae	Trichomanes	heterophyllum	Brasil	RS	Formigueiro	7	XII	1981	46739
Pivetta, J.	Hymenophyllaceae	Hymenophyllum	hirsutum	Brasil	RS	Formigueiro	21	XII	1981	46717
Pivetta, J.	Hymenophyllaceae	Trichomanes	macilentum	Brasil	RS	Formigueiro	7	XII	1981	46729
Pivetta, J.	Hymenophyllaceae	Trichomanes	martuisii	Brasil	PR	Guaira	22	IX	1981	46724
Pivetta, J.	Hymenophyllaceae	Trichomanes	pinatum	Brasil	PR	Guaira	7	IX	1981	46718
Pivetta, J.	Hymenophyllaceae	Trichomanes	pinatum	Brasil	PR	Guaira	12	III	1981	46719
Pivetta, J.	Hymenophyllaceae	Hymenophyllum	polyanthos	Brasil	PR	Guaira	29	IX	1981	46712
Pivetta, J.	Hymenophyllaceae	Hymenophyllum	polyanthos	Brasil	PR	Guaira	7	XII	1981	46711
Pivetta, J.	Hymenophyllaceae	Hymenophyllum	polyanthos	Brasil	PR	Guaira	3	XI	1981	46713
Pivetta, J.	Hymenophyllaceae	Hymenophyllum	polyanthos	Brasil	PR	Guairá	3	XI	1981	46741
Pivetta, J.	Hymenophyllaceae	Trichomanes	spruceanum	Brasil	PR	Guairá	7	XII	1981	46730

Pivetta, J.	Hymenophyllaceae	Trichomanes	tanaicum	Brasil	PR Guaira	6	IV	1981	46721
Pivetta, J.	Hymenophyllaceae	Trichomanes		Brasil	PR Guaira	29	IX	1981	46726
Pivetta, J.	Hymenophyllaceae	Trichomanes	arbuscula	Brasil	PR Guaira	22	II	1982	46723
Pivetta, J.	Hymenophyllaceae	Trichomanes	aukersii	Brasil	RS Horizontina	12	I	1982	46734
Pivetta, J.	Hymenophyllaceae	Trichomanes	crispum	Brasil	RS Horizontina	12	I	1982	46957
Pivetta, J.	Hymenophyllaceae	Trichomanes	elegans	Brasil	RS Horizontina	22	II	1982	46953
Pivetta, J.	Hymenophyllaceae	Trichomanes	erispum	Brasil	RS Horizontina	12	I	1982	46727
Pivetta, J.	Hymenophyllaceae	Hymenophyllum	lanatum	Brasil	RS Horizontina	7	XII	1982	46715
Pivetta, J.	Hymenophyllaceae	Trichomanes	pelluceres	Brasil	RS Horizontina	12	I	1982	46728
Pivetta, J.	Hymenophyllaceae	Trichomanes	punctatum	Brasil	RS Horizontina	12	I	1982	46731
Pivetta, J.	Hymenophyllaceae	Trichomanes		Brasil	RS Horizontina	7	III	1982	46856
Pivetta, J.	Hymenophyllaceae	Trichomanes		Brasil	RS Horizontina	4	III	1982	46740
Pivetta, J.	Hymenophyllaceae	Trichomanes		Brasil	RS Horizontina	4	III	1982	46741
Pivetta, J.	Hymenophyllaceae	Trichomanes		Brasil	RS Horizontina	23	III	1982	46760
Pivetta, J.	Hymenophyllaceae	Trichomanes		Brasil	RS Horizontina	10	III	1982	46857
Pivetta, J.	Hymenophyllaceae	Trichomanes		Brasil	RS Horizontina	29	VI	1982	45603
Pivetta, J.	Hymenophyllaceae	Trichomanes		Brasil	RS Horizontina	22	VI	1982	46160
Pivetta, J.	Hymenophyllaceae	Trichomanes		Brasil	AM Igarapé da Laje	29	VI	1982	46167
Pivetta, J.	Hymenophyllaceae	Trichomanes		Brasil	AM Igarapé da Laje	22	VI	1982	46173
Pivetta, J.	Hymenophyllaceae	Trichomanes	aukersii	Brasil	AM Igarapé da Laje				46732
Pivetta, J.	Hymenophyllaceae	Trichomanes	aukersii	Brasil	AM Igarapé da Laje				46735
Pivetta, J.	Hymenophyllaceae	Trichomanes	cellulosum	Brasil	AM Igarapé da Laje				46720
Pivetta, J.	Hymenophyllaceae	Hymenophyllum	hirsutum	Brasil	AM Igarapé da Laje				46716
Pivetta, J.	Hymenophyllaceae	Trichomanes	martuisii	Brasil	AM Igarapé da Laje				46725
Pivetta, J.	Hymenophyllaceae	Trichomanes	luceus	Brasil	AM Igarapé da Laje	7	XI	1972	44355
Pivetta, J.	Hymenophyllaceae	Trichomanes	accedeus	Brasil	AM Igarapé da Laje	29	X	1987	46446
Pivetta, J.	Hymenophyllaceae	Trichomanes	hymenoides	Brasil	AM Igarapé da Laje	4	XI	1987	46447
Pivetta, J.	Hymenophyllaceae	Trichomanes	nummularium	Brasil	AM Igarapé Santa Cruz	10	VIII	1987	45433
Pivetta, J.	Hymenophyllaceae	Trichomanes	pinatum	Brasil	AM Igarapé Santa Cruz	17	IX	1987	46461
Pivetta, J.	Hymenophyllaceae	Trichomanes	pinnatum	Brasil	AM Igarapé Santa Cruz	8	VIII	1987	45531
Pivetta, J.	Hymenophyllaceae	Trichomanes	punctatum	Brasil	RS Ijuí	17	IX	1987	46462
Pivetta, J.	Hymenophyllaceae	Trichomanes	trollii	Brasil	RS Ijuí	8	VIII	1987	45532
Pivetta, J.	Hymenophyllaceae	Trichomanes	vandenboschii	Brasil	RS Ijuí	4	XI	1987	46481
Pivetta, J.	Hymenophyllaceae	Trichomanes	vandenboschii	Brasil	RS Ijuí	4	XI	1987	46482
Pivetta, J.	Hymenophyllaceae			Brasil	RS Ijuí	25	XII	1987	46303
Pivetta, J.	Hymenophyllaceae			Brasil	RS Ijuí	25	XII	1987	46302
Pivetta, J.	Hymenophyllaceae	Trichomanes		Brasil	RS Ijuí	10	VIII	1987	46389

Pivetta, J.	Hymenophyllaceae	Trichomanes		Brasil	RS Ijuí		10	VIII	1987	45525
Pivetta, J.	Hymenophyllaceae	Trichomanes		Brasil	RS Ijuí		22	X	1987	46150
Pivetta, J.	Hymenophyllaceae	Trichomanes		Brasil	RS Ijuí		17	IX	1987	46464
Pivetta, J.	Hymenophyllaceae	Trichomanes		Brasil	RS Ijuí		22	X	1987	46115
Pivetta, J.	Hymenophyllaceae	Trichomanes		Brasil	RS Ijuí		29	X	1987	46445
Pivetta, J.	Hymenophyllaceae	Hymenophyllum		Brasil	RS Ijuí		15	VII	1991	44727
Pivetta, J.	Hymenophyllaceae	Trichomanes		Brasil	RS Ijuí		15	VII	1991	44730
Pivetta, J.	Hymenophyllaceae	Trichomanes		Brasil	RS Ijuí		15	VII	1991	44726
Gunter Tessmann	Hymenophyllaceae	Trichomanes		Brasil	RS Ijuí		14	IX	1953	46657
Pivetta, J.	Hymenophyllaceae	Hymenophyllum		Brasil	RS Ijuí		28	V	1992	44740
Pivetta, J.	Hymenophyllaceae	Trichomanes		Brasil	RS Ijuí		28	III	1992	44731
Pivetta, J.	Hymenophyllaceae	Trichomanes		Brasil	RS Ijuí		28	III	1992	44748
Pivetta, J.	Hymenophyllaceae	Trichomanes		Brasil	RS Ijuí		30	III	1992	46016
Pivetta, J.	Hymenophyllaceae	Trichomanes	emerginatum	Brasil	RS Ijuí			IX	1951	46336
	Hymenophyllaceae	Trichomanes	anadromum	Brasil	RS Ijuí					46327
	Hymenophyllaceae	Hymenophyllum	polyanthos	Brasil	RS Ijuí					46558
	Hymenophyllaceae	Trichomanes	crisatum	Brasil	RS Ijuí		10	III	1942	46341
	Hymenophyllaceae	Trichomanes	rigidum	Brasil	RS Ijuí			III	1943	46337
	Hymenophyllaceae	Trichomanes	angustatum	Brasil	RS Ijuí					46351
	Hymenophyllaceae	Trichomanes	fragile	Brasil	RS Ijuí					46559
	Hymenophyllaceae	Trichomanes	pilosum	Brasil	RO Ilha de Maracá					46342
	Hymenophyllaceae	Hymenophyllum	polyanthos	Brasil	PR Ilha do Mel					46340
Pivetta, J.	Hypericaceae	Hypericum	campestre	Brasil	PR Ilha do Mel		27	X	1953	46265
Pivetta, J.	Hypericaceae	Hypericum	connatum	Brasil	PR Ilha do Mel		23	XI	1953	46260
Fr. Daniel	Hypericaceae	Hypericum	myrianthum	Brasil	PR Ilha do Mel		25	I	1954	46263
Fr. Daniel	Hypericaceae	Hypericum	myrianthum	Brasil	PR Ilha do Mel		15	X	1954	46264
Pivetta, J.	Hypericaceae	Hypericum	megapotamicum	Brasil	PR Ilha do Mel		7	II	1956	46262
Pivetta, J.	Hypericaceae	Hypericum	connatum	Brasil	PR Ilha do Mel		21	IV	1968	44418
Pivetta, J.	Hypoxidaceae	Hypoxis	decumbens	Brasil	PR Ilha do Mel		5	XI	1953	44305
Pivetta, J.	Iridaceae	Alophia	pulchella	Brasil	PR Ilha do Mel		22	X	1953	44989
Pivetta, J.	Iridaceae	Sisyrinchium	laxum	Brasil	PR Ilha do Mel		9	XI	1953	44964
Pivetta, J.	Iridaceae	Sisyrinchium	laxum	Brasil	PR Ilha do Mel		9	XI	1953	44968
Pivetta, J.	Iridaceae	Sisyrinchium	laxum	Brasil	PR Ilha do Mel		9	XI	1953	44967
Pivetta, J.	Iridaceae	Sisyrinchium	laxum	Brasil	PR Ilha do Mel		9	XI	1953	44966
Pivetta, J.	Iridaceae	Sisyrinchium	laxum	Brasil	PR Ilha do Mel		9	XI	1953	44965
Pivetta, J.	Iridaceae	Sisyrinchium	micranthum	Brasil	PR Ilha do Mel		9	XI	1953	44963
Pivetta, J.	Iridaceae	Sisyrinchium	laxum	Brasil	PR Ilha do Mel		28	XI	1953	44954

Pivetta, J.	Iridaceae	Sisyrinchium	laxum	Brasil	PR Ilha do Mel	20	XI	1953	44974
Fr. Daniel	Iridaceae	Sisyrinchium	alatum	Brasil	PR Ilha do Mel	30	IX	1954	46864
Fr. Daniel	Iridaceae	Sisyrinchium	recurvatum	Brasil	PR Ilha do Mel	30	IX	1954	46851
Fr. Daniel	Iridaceae	Aliphia	pulchella	Brasil	PR Ilha do Mel	16	X	1954	44993
Fr. Daniel	Iridaceae	Cypella		Brasil	PR Ilha do Mel	16	X	1954	46778
Fr. Daniel	Iridaceae	Sisyrinchium	laxum	Brasil	PR Ilha do Mel	12	X	1954	46779
Fr. Daniel	Iridaceae	Sisyrinchium	laxum	Brasil	PR Ilha do Mel	26	IX	1954	46780
Pivetta, J.	Iridaceae	Sisyrinchium	laxum	Brasil	PR Ilha do Mel	26	IX	1954	46781
Fr. Daniel	Iridaceae	Sisyrinchium	laxum	Brasil	PR Ilha do Mel	24	X	1954	46782
Fr. Daniel	Iridaceae	Sisyrinchium	laxum	Brasil	PR Ilha do Mel	20	X	1954	46783
Fr. Daniel	Iridaceae	Sisyrinchium	laxum	Brasil	PR Ilha do Mel	26	IX	1954	46784
Fr. Daniel	Iridaceae	Sisyrinchium	micranthum	Brasil	PR Ilha do Mel	20	IX	1954	46785
Pivetta, J.	Iridaceae	Sisyrinchium	incurvatum	Brasil	PR Ilha do Mel	26	I	1955	44988
Pivetta, J.	Iridaceae			Brasil	PR Ilha do Mel	26	I	1955	45621
Pivetta, J.	Iridaceae	Sisyrinchium	alatum	Brasil	PR Ilha do Mel	16	II	1956	44992
Pivetta, J.	Iridaceae	Sisyrinchium	recurvatum	Brasil	PR Ilha do Mel	7	II	1956	46852
Pivetta, J.	Iridaceae	Sisyrinchium		Brasil	PR Ilha do Mel	16	II	1956	46861
Pivetta, J.	Iridaceae	Sisyrinchium		Brasil	PR Ilha do Mel	11	XI	1956	44990
Pivetta, J.	Iridaceae	Sisyrinchium	incurvatum	Brasil	PR Ilha do Mel	11	XI	1956	44973
Pivetta, J.	Iridaceae	Sisyrinchium	wettsteirui	Brasil	PR Ilha do Mel	11	XI	1956	44981
Fr. Daniel	Iridaceae	Sisyrinchium	recurvatum	Brasil	PR Ilha do Mel	24	XI	1956	46853
Pivetta, J.	Iridaceae	Cypella	coelestis	Brasil	PR Ilha do Mel	28	II	1956	44991
Pivetta, J.	Iridaceae	Cypella	coelestris	Brasil	PR Ilha do Mel	3	XII	1956	46961
Pivetta, J.	Iridaceae	Cypella		Brasil	PR Ilha do Mel	17	XII	1967	46863
Pivetta, J.	Iridaceae	Sisyrinchium	recurvatum	Brasil	PR Ilha do Mel	21	IV	1968	46854
Pivetta, J.	Iridaceae	Cypella		Brasil	PR Ilha do Mel	5	V	1968	46862
Pivetta, J.	Juncaceae	Juncus	capillaceus	Brasil	PR Ilha do Mel	13	X	1953	45622
Pivetta, J.	Juncaceae	Juncus	dombeyanus	Brasil	PR Ilha do Mel	5	XI	1953	45764
Pivetta, J.	Juncaceae	Juncus	dombeyanus	Brasil	PR Ilha do Mel	5	XI	1953	45763
Pivetta, J.	Juncaceae	Juncus	bifonius	Brasil	PR Ilha do Mel	23	XI	1953	45991
Pivetta, J.	Juncaceae	Juncus	marginatus	Brasil	PR Ilha do Mel	27	XI	1953	45779
Pivetta, J.	Juncaceae	Juncus	marginatus	Brasil	PR Ilha do Mel	21	XI	1953	45776
Pivetta, J.	Juncaceae	Juncus	marginatus	Brasil	PR Ilha do Mel	20	XI	1953	45765
Pivetta, J.	Juncaceae	Juncus	brifonius	Brasil	PR Ilha do Mel	3	XII	1956	45623
Pivetta, J.	Lamiaceae	Hypytis	fasciculata	Brasil	PR Ilha do Mel	17	IX	1953	45691
Pivetta, J.	Lamiaceae	Hypytis	lappacea	Brasil	PR Ilha do Mel	20	XII	1953	45769
Pivetta, J.	Lamiaceae	Hypytis	mutabilis	Brasil	PR Ilha do Mel	21	XII	1953	45766

Pivetta, J.	Lamiaceae	Marrubium	vulgare	Brasil	PR Ilha do Mel	28	XI	1953	45676
Pivetta, J.	Lamiaceae	Salvia	coccinea	Brasil	PR Ilha do Mel	8	X	1953	45736
Pivetta, J.	Lamiaceae	Salvia	guaranitica	Brasil	PR Ilha do Mel	5	XI	1953	45751
Pivetta, J.	Lamiaceae	Scutellaria	racemosa	Brasil	PR Ilha do Mel	30	IX	1953	45737
Pivetta, J.	Lamiaceae	Stachys	arvensis	Brasil	PR Ilha do Mel	6	VII	1953	45768
Pivetta, J.	Lamiaceae	Vitex	montevicensis	Brasil	PR Ilha do Mel	5	XI	1953	43969
Pivetta, J.	Lamiaceae	Prunella	vulgaris	Brasil	PR Ilha do Mel	18	XI	1953	45743
Pivetta, J.	Lamiaceae	Hyptis	althaeifolia	Brasil	PR Ilha do Mel	19	II	1954	45688
Fr. Daniel	Lamiaceae	Hyptis	fasciculata	Brasil	PR Ilha do Mel	25	I	1954	45767
Fr. Daniel	Lamiaceae	Hyptis	lappacea	Brasil	PR Ilha do Mel	25	I	1954	45770
Fr. Daniel	Lamiaceae	Mentha	piperita	Brasil	PR Ilha do Mel	25	I	1954	45735
Pivetta, J.	Lamiaceae	Ocimum		Brasil	PR Ilha do Mel	19	II	1954	45659
Pivetta, J.	Lamiaceae	Glechon	marifolia	Brasil	PR Ilha do Mel	2	I	1954	45703
Pivetta, J.	Lamiaceae	Ocimum	nudicaule	Brasil	PR Ilha do Mel	3	I	1954	45629
Pivetta, J.	Lamiaceae	Ocimum		Brasil	PR Ilha do Mel	3	I	1954	45750
Fr. Daniel	Lamiaceae	Cunila	spicata	Brasil	PR Ilha do Mel	30	VIII	1954	46879
Fr. Daniel	Lamiaceae	Salvia	procurrens	Brasil	PR Ilha do Mel	30	IX	1954	46871
Fr. Daniel	Lamiaceae	Salvia	procurrens	Brasil	PR Ilha do Mel	5	XI	1954	45702
Fr. Daniel	Lamiaceae	Scutellaria	racemosa	Brasil	PR Ilha do Mel	6	IX	1954	46865
Fr. Daniel	Lamiaceae	Stachys	arvensis	Brasil	PR Ilha do Mel	29	VIII	1954	46873
Fr. Daniel	Lamiaceae	Vitex	montevicensis	Brasil	PR Ilha do Mel	16	X	1954	46125
Fr. Daniel	Lamiaceae	Salvia	procurrens	Brasil	PR Ilha do Mel	15	XII	1954	45772
Fr. Daniel	Lamiaceae	Hyptis		Brasil	PR Ilha do Mel	1	I	1955	46869
Pivetta, J.	Lamiaceae	Cunila	spicata	Brasil	PR Ilha do Mel	7	II	1956	45771
Pivetta, J.	Lamiaceae	Cunila		Brasil	PR Ilha do Mel	7	II	1956	45738
Pivetta, J.	Lamiaceae	Hyptis	stricta	Brasil	PR Ilha do Mel	7	II	1956	46959
Pivetta, J.	Lamiaceae	Ocimum	nudicaule	Brasil	SC Itajaí	16	II	1956	45630
Pivetta, J.	Lamiaceae	Ocimum	selloi	Brasil	RS Itajaí	10	II	1956	45739
Pivetta, J.	Lamiaceae	Salvia		Brasil	SC Itajaí	12	II	1956	46866
Pivetta, J.	Lamiaceae	Mentha	piperita	Brasil	SC Itajaí	31	I	1956	45742
Fr. Daniel	Lamiaceae	Hyptis	althaeifolia	Brasil	SC Itajaí	24	XI	1956	46882
Pivetta, J.	Lamiaceae	Cunila	angustifolia	Brasil	SC Itajaí	6	III	1956	45689
Pivetta, J.	Lamiaceae	Glechon		Brasil	SC Itajaí	28	II	1956	45690
Pivetta, J.	Lamiaceae	Hyptis	fasciculata	Brasil	SC Itajaí	17	IV	1956	45686
Pivetta, J.	Lamiaceae	Hyptis	stricta	Brasil	SC Itajaí	28	II	1956	45687
Pivetta, J.	Lamiaceae	Ocimum	nudicaule	Brasil	SC Itajaí			1956	46874
Pivetta, J.	Lamiaceae	Salvia	procurrens	Brasil	SC Itajaí	28	II	1956	45773

Pivetta, J.	Lamiaceae	Hyptis	fasciculata	Brasil	RS Itaquí	23	IV	1957	46884
Pivetta, J.	Lamiaceae	Salvia		Brasil	RS Itaquí	6	II	1959	46867
Pivetta, J.	Lamiaceae	Glechon	marifolia	Brasil	RS Itaquí	21	IV	1968	46870
Pivetta, J.	Lamiaceae	Glechon		Brasil	RS Itaquí	21	IV	1968	46878
Pivetta, J.	Lamiaceae	Glechon		Brasil	RS Itaquí	21	IV	1968	46868
Pivetta, J.	Lamiaceae	Hyptis	althaeifolia	Brasil	RS Itaquí	20	IV	1968	46881
Pivetta, J.	Lamiaceae	Hyptis	mutabilis	Brasil	SC Jacutinga	20	IV	1968	46883
Pivetta, J.	Lamiaceae	Ocimum		Brasil	MT Juína	23	IV	1968	46877
Pivetta, J.	Lamiaceae	Salvia	guaranitica	Brasil	MT Juína	20	IV	1968	46872
Pivetta, J.	Lamiaceae	Salvia		Brasil	MT Juína	20	IV	1968	46876
Pivetta, J.	Lamiaceae	Ocimum	basilicum	Brasil	MT Juína	24	X	1971	46380
Fr. Daniel	Lamiaceae	Cunila	augustifolia	Brasil	MT Juína				46880
Fr. Daniel	Lamiaceae	Ocimum	nudicaule	Brasil	MT Juína				46875
Pivetta, J.	Lauraceae	Nectandra	lanceolata	Brasil	MT Juína	11	X	1953	45909
Pivetta, J.	Lauraceae	Nectandra	lanceolata	Brasil	MT Juína	11	X	1953	45909
Pivetta, J.	Lauraceae	Nectandra		Brasil	MT Juína	2	VIII	1953	45911
Pivetta, J.	Lauraceae	Nectandra		Brasil	MT Juína	2	VIII	1953	45911
Pivetta, J.	Lauraceae	Nectandra		Brasil	MT Juína	21	XII	1953	46987
Pivetta, J.	Lauraceae	Ocotea	vaccinioides	Brasil	MT Juína	21	XII	1953	45910
Pivetta, J.	Lauraceae	Ocotea	vaccinioides	Brasil	MT Juína	21	XII	1953	45910
Fr. Daniel	Lauraceae	Nectandra		Brasil	MT Juína	24	I	1954	45996
Pivetta, J.	Lauraceae	Ocotea	puberula	Brasil	MT Juína	15	VIII	1954	45912
Fr. Daniel	Lauraceae	Nectandra	lanceolata	Brasil	MT Juína	15	X	1954	46859
Fr. Daniel	Lauraceae	Ocotea	puberula	Brasil	MT Juína	20	VIII	1954	46858
Fr. Daniel	Lauraceae	Nectandra		Brasil	MT Juína	29	VIII	1954	46975
Fr. Daniel	Lauraceae	Nectandra		Brasil	MT Juína	28	VIII	1954	46976
Fr. Daniel	Lauraceae			Brasil	MT Juína	22	VIII	1954	46974
Fr. Daniel	Lauraceae			Brasil	MT Juína	12	XI	1954	46978
Fr. Daniel	Lauraceae	Nectandra		Brasil	MT Juína	28	I	1955	46979
Pivetta, J.	Lauraceae	Ocotea	puberula	Brasil	MT Juína	18	II	1957	46977
Pivetta, J.	Lauraceae	Ocotea	vulgaris	Brasil	MT Juína	15	VIII		45912
Pivetta, J.	Lentibulariaceae	Utricularia	colorata	Brasil	MT Juína	7	II	1936	44400
Pivetta, J.	Lentibulariaceae	Utricularia	colorata	Brasil	MT Juína	3	XII	1956	44383
Pivetta, J.	Lentibulariaceae	Utricularia	cornuta	Brasil	MT Juína	3	XII	1956	45486
Pivetta, J.	Lentibulariaceae	Utricularia	pallesis	Brasil	MT Juína	13	XI	1956	45488
Pivetta, J.	Lentibulariaceae	Utricularia	pallesis	Brasil	MT Juína	27	VIII	1956	45487
Pivetta, J.	Lentibulariaceae	Utricularia	pallesis	Brasil	MT Juína	27	VIII	1956	44386

Pivetta, J.	Lentibulariaceae	Utricularia		Brasil	MT	Juína	27	VIII	1956	44385
Pivetta, J.	Lentibulariaceae	Utricularia	colorata	Brasil	MT	Juína				44384
Pivetta, J.	Limnocharitaceae	Hydrocleys	nymphoides	Brasil	MT	Juína	17	XII	1967	46053
Pivetta, J.	Limnocharitaceae	Hydrocleys	nymphoides	Brasil	MT	Juína	17	XII	1967	46053
Pivetta, J.	Linaceae	Linum	selagnoides	Brasil	MT	Juína	2	I	1954	45777
Fr. Daniel	Linaceae	Linum	selagnoides	Brasil	MT	Juína	15	XI	1956	46752
Pivetta, J.	Linaceae			Brasil	MT	Juína	26	XI	1968	46440
Pivetta, J.	Linaceae	Linum	selagnoides	Brasil	RO	Juína	20	IV	1968	46758
Pivetta, J.	Linaceae	Linum	selagnoides	Brasil	MT	Juína	21	VIII	1968	46754
Pivetta, J.	Linderniaceae	Micranthemum	orbiculatum	Brasil	MT	Juína	26	IX	1957	44801
Pivetta, J.	Linderniaceae	Micranthemum	orbiculatum	Brasil	MT	Juína	26	IX	1957	44806
Pivetta, J.	Linderniaceae	Micranthemum	orbiculatum	Brasil	MT	Juína	2	I	1957	45568
Pivetta, J.	Lindsaeaceae	Lindsaea	divaricata	Brasil	MT	Juína	29	IX	1981	44597
Pivetta, J.	Lindsaeaceae	Lindsaea	hemiptera	Brasil	MT	Juína	29	IX	1981	44603
Pivetta, J.	Lindsaeaceae	Lindsaea	lancea	Brasil	MT	Juína	2	VI	1981	44598
Pivetta, J.	Lindsaeaceae	Lindsaea	lancea	Brasil	MT	Juína	2	VI	1981	44599
Pivetta, J.	Lindsaeaceae	Lindsaea	lancea	Brasil	MT	Juína	24	X	1981	44595
Pivetta, J.	Lindsaeaceae	Lindsaea	lancea	Brasil	MT	Juína	18	VIII	1981	44596
Pivetta, J.	Lindsaeaceae	Lindsaea	schombunghii	Brasil	MT	Juína	29	IX	1981	44601
Pivetta, J.	Lindsaeaceae	Lindsaea	stricta	Brasil	MT	Juína	7	XII	1981	44859
Pivetta, J.	Lindsaeaceae	Lindsaea	lancea	Brasil	MT	Juína	12	I	1982	44600
Pivetta, J.	Lindsaeaceae	Lindsaea		Brasil	MT	Juína	28	IV	1982	46171
Pivetta, J.	Lindsaeaceae	Lindsaea		Brasil	MT	Juína	15	VI	1982	46179
Pivetta, J.	Lindsaeaceae	Lindsaea		Brasil	MT	Juína				45604
Pivetta, J.	Lindsaeaceae	Lindsaea	falcata	Brasil	MT	Juína	9	IX	1974	45459
Pivetta, J.	Lindsaeaceae	Lindsaea	lancea	Brasil	MT	Juína	17	IX	1987	46467
Pivetta, J.	Lindsaeaceae	Lindsaea		Brasil	MT	Juína	28	III	1992	44751
Pivetta, J.	Loasaceae	Blumenbachia	latifolia	Brasil	MT	Juína	17	IX	1953	45908
Pivetta, J.	Loasaceae	Blumenlachia	latifolia	Brasil	MT	Juína	19	IX	1953	45908
Fr. Daniel	Loasaceae	Blumenbachia	latifolia	Brasil	RS	Julio de Castilho	2	IX	1954	44423
Pivetta, J.	Loganiaceae	Spigelia	humboldtiana	Brasil	RS	Julio de Castilho	5	XI	1953	45684
Pivetta, J.	Loganiaceae	Strychnos	brasiliensis	Brasil	RS	Julio de Castilho	21	X	1953	45680
Fr. Daniel	Loganiaceae	Spigelia	humboldtiana	Brasil	RS	Julio de Castilho	15	IX	1954	46885
Fr. Daniel	Loganiaceae	Spigelia		Brasil	RS	Julio de Castilho	22	II	1960	45677
Pivetta, J.	Lomariopsidaceae	Cyclopetitis	semicordata	Brasil	RS	Julio de Castilho	20	VIII	1987	46460
Pivetta, J.	Lomariopsidaceae	Lomariopsis	japursis	Brasil	RS	Julio de Castilho	22	X	1987	45444
	Lomariopsidaceae	Lomariopsis	marginata	Brasil	RS	Julio de Castilho	10	III	1942	45556

Pivetta, J.	Loranthaceae	Struthanthus	uruguensis	Brasil	RS	Júlio de Castilho			1953	45907
Pivetta, J.	Loranthaceae	Struthanthus	uruguensis	Brasil	RS	Julio de Castilhos			1953	45907
Fr. Daniel	Loranthaceae	Phygilanthus	eugenioides	Brasil	RS	Julio de Castilhos	17	I	1954	45995
Fr. Daniel	Loranthaceae	Struthanthus	uruguensis	Brasil	RS	Julio de Castilhos	26	VIII	1954	44411
Fr. Daniel	Loranthaceae			Brasil	RS	Julio de Castilhos	15	IX	1954	44410
Fr. Daniel	Loranthaceae	Phygilanthus	engenioides	Brasil	RS	Julio de Castilhos	28	I	1955	44412
Pivetta, J.	Lycopodiaceae	Lycopodium	cermerium	Brasil	RS	Julio de Castilhos	3	XI	1972	44340
Pivetta, J.	Lycopodiaceae	Lycopodium	cernuum	Brasil	RS	Julio de Castilhos	29	V	1972	44360
Gunter Tessmann	Lycopodiaceae	Lycopodium		Brasil	RS	Julio de Castilhos	17	III	1953	45421
Pivetta, J.	Lycopodiaceae	Lycopodium	cernuum	Brasil	RS	Julio de Castilhos	1	IV	1992	44615
	Lycopodiaceae	Lycopodium	thyoides	Brasil	RS	Julio de Castilhos	13	XII	1936	45520
	Lycopodiaceae	Lycopodium	thyoides	Brasil	RS	Julio de Castilhos	13	XII	1936	45430
Pivetta, J.	Lycopodiaceae	Lycopodium	conians	Brasil	RS	Julio de Castilhos			1945	43997
	Lycopodiaceae	Lycopodiella	cernua	Brasil	RS	Julio de Castilhos	7	II	1956	45431
	Lycopodiaceae	Huperzia	mandiocana	Brasil	RS	Julio de Castilhos	26	V	1956	46183
Pivetta, J.	Lycopodiaceae	Huperzia	reflexa	Brasil	RS	Julio de Castilhos	7	II	1956	46176
Pivetta, J.	Lycopodiaceae	Huperzia	reflexa	Brasil	RS	Julio de Castilhos	22	VII	1968	46175
Pivetta, J.	Lycopodiaceae	Lycopodiella	alopecurioides	Brasil	RS	Julios de Castilhos				45428
	Lycopodiaceae	Lycopodiella	geometra	Brasil	AM	Juruana				45521
	Lycopodiaceae	Lycopodium	ciavatum	Brasil	Brasil	Lagoa Feia	28	I	1943	45515
	Lycopodiaceae			Brasil	SC	Laguna	2	V	1936	45425
	Lycopodiaceae	Huperzia	acerosa	Brasil	AM	Manacapuru	26	V	1956	46189
	Lycopodiaceae	Huperzia	heterocarpon	Brasil	AM	Manacapuru	26	V	1956	46185
	Lycopodiaceae	Lycopodiella	alopecurioides	Brasil	AM	Manacapuru				45432
	Lycopodiaceae	Lycopodium	caroliniana	Brasil	AM	Manacapuru				45518
Pivetta, J.	Lygodiaceae	Lygodium	volubile	Brasil	AM	Manacapuru	12	X	1981	46700
Pivetta, J.	Lygodiaceae	Lygodium	volubile	Brasil	AM	Manacapuru	10	VIII	1987	45572
Pivetta, J.	Lygodiaceae	Lygodium	polymorphum	Brasil	AM	Manacapuru	2	V	1961	44002
	Lygodiaceae	Lygodium	volubile	Brasil	AM	Manaus	28	I	1941	43999
	Lygodiaceae	Lygodium	volubile	Brasil	AM	Manaus				43993
Gunter Tessmann	Lythraceae	Cuphea		Brasil	AM	Manaus	28	I	1953	45334
Fr. Daniel	Lythraceae	Cuphea	racemosa	Brasil	AM	Manaus	22	XI	1953	45673
Pivetta, J.	Lythraceae	Heimia	mytilifolia	Brasil	AM	Manaus	5	XI	1953	45646
Pivetta, J.	Lythraceae	Heimia	saicifolia	Brasil	AM	Manaus	5	XI	1953	45647
Pivetta, J.	Lythraceae	Cuphea	lysimachioides	Brasil	AM	Manaus	23	XI	1953	45648
Pivetta, J.	Lythraceae	Cuphea	confertiflora	Brasil	AM	Manaus	5	XI	1954	45675
Pivetta, J.	Lythraceae	Cuphea	longiflora	Brasil	AM	Manaus	5	XI	1954	45674

Fr. Daniel	Lythraceae	Cuphea	calophylla	Brasil	AM	Manaus	15	IX	1954	45682
Fr. Daniel	Lythraceae	Cuphea	carthagenensis	Brasil	AM	Manaus	26	IX	1954	45683
Fr. Daniel	Lythraceae	Cuphea		Brasil	AM	Manaus	12	X	1954	46964
Fr. Daniel	Lythraceae	Heimia	mytifolia	Brasil	AM	Manaus	6	XI	1954	46963
Pivetta, J.	Lythraceae	Cuphea	urbaniana	Brasil	AM	Manaus	16	II	1956	46965
Pivetta, J.	Lythraceae	Cuphea	urbaniana	Brasil	AM	Manaus	28	II	1956	45645
Pivetta, J.	Lythraceae	Cuphea	lysimachioides	Brasil	AM	Manaus	26	XI	1968	46429
Pivetta, J.	Lythraceae	Cuphea		Brasil	AM	Manaus	26	XI	1968	46428
Pivetta, J.	Lythraceae	Heimia	salicifolia	Brasil	AM	Manaus	26	XI	1968	46431
Pivetta, J.	Lythraceae	Heimia	salicifolia	Brasil	AM	Manaus	26	XI	1968	46430
Pivetta, J.	Lythraceae	Heimia	salicifolia	Brasil	AM	Manaus	26	XI	1968	46427
Pivetta, J.	Malpighiaceae	Heteropterys	leschenaultiana	Brasil	AM	Manaus	12	XI	1953	44545
Pivetta, J.	Malpighiaceae	Heteropterys	syringifolia	Brasil	AM	Manaus	5	XI	1953	44546
Pivetta, J.	Malpighiaceae	Galphimia	brasiliensis	Brasil	AM	Manaus	8	XI	1954	44867
Fr. Daniel	Malpighiaceae	Tetrapterys	mollis	Brasil	AM	Manaus	25	I	1954	44547
Pivetta, J.	Malpighiaceae	Camarea	sericea	Brasil	AM	Manaus	3	I	1954	44477
Fr. Daniel	Malpighiaceae			Brasil	AM	Manaus	15	XI	1954	44716
Fr. Daniel	Malpighiaceae	Galphimia	brasiliensis	Brasil	AM	Manaus	30	VIII	1954	44873
Fr. Daniel	Malpighiaceae	Heteropterys	angustifolia	Brasil	AM	Manaus	12	X	1954	44543
Fr. Daniel	Malpighiaceae	Janusia	guaranitica	Brasil	AM	Manaus	6	IX	1954	44500
Fr. Daniel	Malpighiaceae	Mascagnia	psilophylla	Brasil	AM	Manaus	6	XI	1954	44479
Fr. Daniel	Malpighiaceae	Tetrapterys	mollis	Brasil	AM	Manaus	30	XI	1954	44718
Pivetta, J.	Malpighiaceae	Galphimia	brasiliensis	Brasil	AM	Manaus	26	I	1955	44480
Pivetta, J.	Malpighiaceae	Heteropterys	angustifolia	Brasil	AM	Manaus	11	XI	1956	44478
Pivetta, J.	Malpighiaceae	Tetrapterys	mollis	Brasil	AM	Manaus	11	XI	1956	44715
Pivetta, J.	Malpighiaceae	Galphimia	brasiliensis	Brasil	AM	Manaus	28	II	1956	44714
Pivetta, J.	Malpighiaceae			Brasil	AM	Manaus	15	XI	1957	44717
Pivetta, J.	Malpighiaceae	Camarea	sericea	Brasil	AM	Manaus	20	IV	1968	44499
Pivetta, J.	Malpighiaceae	Galphimia	brasiliensis	Brasil	AM	Manaus	20	IV	1968	44878
Pivetta, J.	Malpighiaceae	Galphimia		Brasil	AM	Manaus	21	IV	1968	44877
Pivetta, J.	Malpighiaceae	Janusia	guaranitica	Brasil	AM	Manaus	20	IV	1968	44498
Pivetta, J.	Malvaceae			Brasil	AM	Manaus	6	V	1961	45557
Pivetta, J.	Malvaceae			Brasil	AM	Manaus	6	V	1961	44470
Pivetta, J.	Malvaceae	Abutilon	molle	Brasil	AM	Manaus	5	XI	1953	44815
Pivetta, J.	Malvaceae	Abutilon	striatum	Brasil	AM	Manaus	6	VII	1953	44814
Pivetta, J.	Malvaceae	Pavonia	psilophylla	Brasil	AM	Manaus	5	XI	1953	44790
Pivetta, J.	Malvaceae	Sida	tilloides	Brasil	AM	Manaus	3	X	1953	44792

Fr. Daniel	Malvaceae	Melochia	hermannioides	Brasil	AM	Manaus	25	I	1954	44054
Pivetta, J.	Malvaceae	Melochia	venosa	Brasil	AM	Manaus	19	II	1954	44010
Fr. Daniel	Malvaceae	Pavonia	missionum	Brasil	AM	Manaus	25	I	1954	44914
Pivetta, J.	Malvaceae	Pavonia	sepium	Brasil	AM	Manaus	6	III	1954	44791
Pivetta, J.	Malvaceae	Sida	rhombifolia	Brasil	AM	Manaus	12	II	1954	44822
Fr. Daniel	Malvaceae	Sida	urticifolia	Brasil	AM	Manaus	25	I	1954	44855
Fr. Daniel	Malvaceae			Brasil	AM	Manaus	25	I	1954	44916
Pivetta, J.	Malvaceae	Byttneria		Brasil	AM	Manaus	3	I	1954	44052
Pivetta, J.	Malvaceae	Sida	urticifolia	Brasil	AM	Manaus	3	I	1954	44818
Pivetta, J.	Malvaceae	Waltheria	communis	Brasil	AM	Manaus	2	I	1954	44048
Fr. Daniel	Malvaceae	Sida	rhombifolia	Brasil	AM	Manaus	18	I	1954	45303
Fr. Daniel	Malvaceae	Pavonia	urbaniana	Brasil	AM	Manaus	30	XI	1954	45306
Fr. Daniel	Malvaceae	Luehea	divaricata	Brasil	AM	Manaus			1954	46377
Fr. Daniel	Malvaceae	Waltheria	communis	Brasil	AM	Manaus	6	XII	1954	44783
Fr. Daniel	Malvaceae	Abutilon	molle	Brasil	AM	Manaus	28	VII	1954	44844
Fr. Daniel	Malvaceae	Sida	ureus	Brasil	AM	Manaus	2	XII	1954	44810
Pivetta, J.	Malvaceae	Byttneria	urticifolia	Brasil	AM	Manaus	16	IV	1955	44011
Pivetta, J.	Malvaceae	Sida	aculata	Brasil	AM	Manaus	27	IV	1955	44959
Pivetta, J.	Malvaceae	Triumfetta	abutilioides	Brasil	AM	Manaus	21	V	1955	46248
Fr. Daniel	Malvaceae	Melochia	hermannioides	Brasil	AM	Manaus	18	I	1955	44978
Fr. Daniel	Malvaceae	Melochia	venosa	Brasil	AM	Manaus	28	I	1955	44904
Pivetta, J.	Malvaceae	Byttneria	scalpellata	Brasil	AM	Manaus	29	I	1956	44853
Pivetta, J.	Malvaceae	Pavonia	hastata	Brasil	AM	Manaus	7	II	1956	45298
Pivetta, J.	Malvaceae	Pavonia		Brasil	AM	Manaus	7	II	1956	44915
Pivetta, J.	Malvaceae	Sida	macrodon	Brasil	AM	Manaus	7	II	1956	44855
Pivetta, J.	Malvaceae	Sida	ureus	Brasil	AM	Manaus	16	II	1956	44476
Pivetta, J.	Malvaceae	Sida	urticifolia	Brasil	AM	Manaus	7	II	1956	44813
Pivetta, J.	Malvaceae			Brasil	AM	Manaus	7	II	1956	45305
Fr. Daniel	Malvaceae	Byttneria	scalpellata	Brasil	AM	Manaus	4	XI	1956	44971
Fr. Daniel	Malvaceae	Melochia	missionum	Brasil	AM	Manaus	15	XI	1956	44067
Pivetta, J.	Malvaceae	Pavonia	urbaniana	Brasil	AM	Manaus	28	II	1956	44812
Pivetta, J.	Malvaceae	Pavonia	hastata	Brasil	AM	Manaus	26	II	1956	44811
Fr. Daniel	Malvaceae			Brasil	AM	Manaus	14	I	1957	45301
Fr. Daniel	Malvaceae			Brasil	AM	Manaus	14	I	1957	45300
Pivetta, J.	Malvaceae	Melochia		Brasil	AM	Manaus	12	I	1959	44044
Pivetta, J.	Malvaceae			Brasil	AM	Manaus	17	XII	1967	45304
Pivetta, J.	Malvaceae	Sida	rhombifolia	Brasil	AM	Manaus	5	V	1968	45302

Pivetta, J.	Malvaceae	Melochia		Brasil	AM Manaus	20	IV	1968	44955
Pivetta, J.	Malvaceae	Pavonia	hastata	Brasil	AM Manaus	21	IV	1968	45299
Pivetta, J.	Malvaceae	Modiola	jaeggiana	Brasil	AM Manaus				44789
	Malvaceae	Luehea	divaricata	Brasil	AM Manaus				
Pivetta, J.	Marantaceae	Maranta	arundinacea	Brasil	AM Manaus	3	XII	1953	45478
Pivetta, J.	Marantaceae	Calathea	lindbergii	Brasil	AM Manaus	29	I	1956	45466
Pivetta, J.	Marantaceae			Brasil	AM Manaus	11	XII	1956	46516
Pivetta, J.	Mayacaceae	Mayaca	sellowiana	Brasil	AM Manaus	28	II	1956	45474
Pivetta, J.	Mayacaceae	Mayaca	sellowiana	Brasil	AM Manaus	21	IV	1968	44434
Pivetta, J.	Melastomataceae	Miconia		Brasil	AM Manaus	30	IV	1961	46049
	Melastomataceae	Miconia		Brasil	AM Manaus	30	XI	1961	46049
Pivetta, J.	Melastomataceae	Leandra	australis	Brasil	AM Manaus	21	XI	1953	45338
Pivetta, J.	Melastomataceae	Tibouchina	debilis	Brasil	AM Manaus	2	I	1954	45472
Fr. Daniel	Melastomataceae	Tibouchina	gracilis	Brasil	AM Manaus	26	I	1954	45473
Fr. Daniel	Melastomataceae	Leandra	alterninervea	Brasil	AM Manaus	20	VII	1954	46520
	Melastomataceae	Miconia		Brasil	AM Manaus	1	IX	1954	46050
Fr. Daniel	Melastomataceae	Miconia		Brasil	AM Manaus	1	IX	1954	46513
Fr. Daniel	Melastomataceae	Leandra	australis	Brasil	AM Manaus	15	IX	1954	46325
Pivetta, J.	Melastomataceae	Miconia		Brasil	AM Manaus	1	IX	1954	46050
Fr. Daniel	Melastomataceae	Acisanthera	alsinifolia	Brasil	AM Manaus	28	I	1955	46514
Fr. Daniel	Melastomataceae	Tibouchina	gracialis	Brasil	AM Manaus	28	I	1955	46521
Pivetta, J.	Melastomataceae	Leandra	australis	Brasil	AM Manaus	24	I	1956	45471
Pivetta, J.	Melastomataceae	Acisanthera	alsinifolia	Brasil	AM Manaus	28	II	1956	46515
Pivetta, J.	Melastomataceae	Acisanthera	alsinifolia	Brasil	AM Manaus	7	XII	1956	45470
Pivetta, J.	Melastomataceae	Leandra	alterninervea	Brasil	AM Manaus	26	XII	1956	45339
Pivetta, J.	Meliaceae	Cabralea	oblongifolia	Brasil	AM Manaus	8	X	1953	44548
Pivetta, J.	Meliaceae	Cedrela	fissilis	Brasil	AM Manaus	30	X	1953	44549
Pivetta, J.	Meliaceae	Guarea	lessoniana	Brasil	RS Mata	22	X	1953	44502
Pivetta, J.	Meliaceae	Trichilia	catigua	Brasil	RS Nova Palma	15	VIII	1953	44551
Pivetta, J.	Meliaceae	Trichilia	elegans	Brasil	PR Palatina	4	XI	1953	44550
Pivetta, J.	Meliaceae	Trichilia	triphylaria	Brasil	PR Palatina	27	IX	1953	44501
Fr. Daniel	Meliaceae	Cedrela	fissilis	Brasil	PR Palatina	20	X	1954	46972
Fr. Daniel	Meliaceae	Trichilia	triphylaria	Brasil	PR Palatina	12	XI	1954	46973
Pivetta, J.	Menispermaceae	Cissampelos	pareira	Brasil	PR Palatina	5	XI	1953	45468
Pivetta, J.	Menispermaceae	Pachygone	oblongifolia	Brasil	PR Palatina	26	XII	1955	45467
Pivetta, J.	Menispermaceae			Brasil	PR Palatina	26	XII	1955	44111
Fr. Daniel	Menyanthaceae	Nymphoides	indica	Brasil	PR Palatina	26	I	1954	46257

Pivetta, J.	Metaxyaceae	Metaxya	rostrata	Brasil	PR Palotina	7	VIII	1987	45440
Pivetta, J.	Molluginaceae	Mollugo		Brasil	PR Palotina	18	I	1955	46046
Pivetta, J.	Molluginaceae	Mollugo		Brasil	PR Palotina	18	I	1955	46039
	Molluginaceae	Mollugo		Brasil	PR Palotina	18	I	1955	46046
	Molluginaceae	Mollugo		Brasil	PR Palotina	18	I	1955	46039
	Molluginaceae	Mollugo		Brasil	PR Palotina	22	I	1961	46038
Pivetta, J.	Molluginaceae	Mollugo		Brasil	PR Palotina	22	I	1961	46038
Fr. Daniel	Monimiaceae	Mollinedia	floribunda	Brasil	PR Palotina	30	XI	1954	45469
Pivetta, J.	Moraceae	Soraceae	ilicifolia	Brasil	PR Palotina	25	VIII	1953	45483
Pivetta, J.	Moraceae	Ficus	diabolica	Brasil	PR Palotina	20	IV	1954	45482
Fr. Daniel	Moraceae	Maclura	tinctoria	Brasil	PR Palotina	6	XII	1954	44527
Fr. Daniel	Moraceae	Maclura	tinctoria	Brasil	PR Palotina	14	X	1954	44528
Fr. Daniel	Moraceae	Sorocea	ilicifolia	Brasil	PR Palotina	26	VIII	1954	44617
Fr. Daniel	Moraceae	Sorocea	ilicifolia	Brasil	PR Palotina	26	VIII	1954	44875
Pivetta, J.	Moraceae	Dorstenia	brasiliensis	Brasil	PR Palotina	16	II	1956	44519
Pivetta, J.	Moraceae	Dorstenia	arifolia	Brasil	PR Palotina	24	I	1956	45481
Pivetta, J.	Moraceae	Dorstenia	brasiliensis	Brasil	PR Palotina	28	II	1956	44505
Pivetta, J.	Moraceae	Dorstenia	brasiliensis	Brasil	PR Palotina	20	IV	1968	44634
Pivetta, J.	Moraceae	Dorstenia		Brasil	PR Palotina	24	III	1978	46422
	Myrtaceae			Brasil	PR Palotina	7	V	1961	46041
Pivetta, J.	Myrtaceae			Brasil	RS Pejuçara	6	V	1961	46650
Pivetta, J.	Myrtaceae			Brasil	RS Pejuçara	7	V	1961	46041
Pivetta, J.	Myrtaceae	Blepharocalyx		Brasil	RS Pejuçara	5	XI	1953	44784
Pivetta, J.	Myrtaceae	Campomanesia	xanthocarpa	Brasil	RS Pejuçara	27	IX	1953	44889
Pivetta, J.	Myrtaceae	Campomanesia		Brasil	RS Pejuçara	29	X	1953	44888
Pivetta, J.	Myrtaceae	Eugenia	pungens	Brasil	RS Pejuçara	30	IX	1953	44636
Pivetta, J.	Myrtaceae	Eugenia	uruguayensis	Brasil	RS Pejuçara			1953	44865
Pivetta, J.	Myrtaceae	Eugenia	uvalha	Brasil	RS Pejuçara	5	XI	1953	44475
Pivetta, J.	Myrtaceae	Eugenia	uvalha	Brasil	RS Pejuçara	25	XI	1953	44851
Pivetta, J.	Myrtaceae	Eugenia	uvalha	Brasil	RS Pejuçara	21	XII	1953	44866
Pivetta, J.	Myrtaceae	Myrcia	bombycina	Brasil	RS Pejuçara	21	XII	1953	44863
Pivetta, J.	Myrtaceae	Myrrhinium	rubriflorum	Brasil	RS Pejuçara	17	IX	1953	44708
Pivetta, J.	Myrtaceae	Phyllocalix	involutatus	Brasil	RS Pejuçara	6	IX	1953	44852
Pivetta, J.	Myrtaceae	Campomanesia	aurea	Brasil	RS Pejuçara	23	XI	1953	44707
Fr. Daniel	Myrtaceae	Eugenia	uruguayensis	Brasil	RS Pejuçara	20	XI	1953	44465
Fr. Daniel	Myrtaceae	Calyptanthus	concina	Brasil	RS Pejuçara	25	I	1954	44864
Pivetta, J.	Myrtaceae	Eugenia		Brasil	RS Pejuçara	2	IX	1954	46517

Pivetta, J.	Myrtaceae	Eugenia		Brasil	RS	Pejuçara	2	IX	1954	45336
Fr. Daniel	Myrtaceae	Myrceugenia		Brasil	RS	Pejuçara	25	I	1954	44926
Pivetta, J.	Myrtaceae			Brasil	RS	Pejuçara	2	I	1954	44706
Fr. Daniel	Myrtaceae	Psidium		Brasil	RS	Pejuçara	15	XI	1954	45308
Fr. Daniel	Myrtaceae			Brasil	RS	Pejuçara	15	XI	1954	46355
Fr. Daniel	Myrtaceae	Britoa	selloxiana	Brasil	RS	Pejuçara	12	XI	1954	46644
Fr. Daniel	Myrtaceae	Calyptanthus	concina	Brasil	RS	Pejuçara	15	IX	1954	46653
Fr. Daniel	Myrtaceae	Campomanesia	aurea	Brasil	RS	Pejuçara	16	X	1954	46658
Fr. Daniel	Myrtaceae	Eugenia	polycarpa	Brasil	RS	Pejuçara	15	XI	1954	46647
Fr. Daniel	Myrtaceae	Eugenia		Brasil	RS	Pejuçara	28	VIII	1954	45337
Fr. Daniel	Myrtaceae	Eugenia		Brasil	RS	Pejuçara	14	X	1954	46646
Fr. Daniel	Myrtaceae	Myrcia	bombycina	Brasil	RS	Pejuçara	3	I	1954	46652
Fr. Daniel	Myrtaceae	Phyllocalix	involutatus	Brasil	RS	Pejuçara	13	IX	1954	46654
Fr. Daniel	Myrtaceae	Syzygium	jambos	Brasil	RS	Pejuçara	2	X	1954	46645
Fr. Daniel	Myrtaceae			Brasil	RS	Pejuçara	12	XI	1954	46655
Fr. Daniel	Myrtaceae			Brasil	RS	Pejuçara	5	XI	1954	46649
Fr. Daniel	Myrtaceae			Brasil	RS	Pejuçara	18	I	1955	46651
Fr. Daniel	Myrtaceae	Campomanesia	rhombea	Brasil	RS	Porto Alegre	3	I	1955	46656
Pivetta, J.	Myrtaceae	Myrceugenia	euosma	Brasil	RS	Porto Mariante	7	II	1956	44924
Pivetta, J.	Myrtaceae	Campomanesia	aurea	Brasil	RS	Porto Variante	11	XI	1956	45307
Pivetta, J.	Myrtaceae	Psidium	incanum	Brasil	RS	Restinga Seca	11	XI	1956	44705
Pivetta, J.	Myrtaceae	Campomanesia	aurea	Brasil	RS	Restinga Seca	3	XII	1956	44698
Pivetta, J.	Myrtaceae	Campomanesia	rhombea	Brasil	RS	Restinga Seca	6	XII	1956	46661
Fr. Daniel	Myrtaceae			Brasil	RS	Restinga Seca	14	I	1957	46648
Pivetta, J.	Myrtaceae			Brasil	RS	Restinga Seca	5	V	1968	46491
Pivetta, J.	Myrtaceae			Brasil	RS	Restinga Seca	5	V	1968	46497
Pivetta, J.	Ochnaceae	Sauvagesia		Brasil	RS	Restinga Seca	15	IX	1954	46043
Pivetta, J.	Ochnaceae	Sauvagesia		Brasil	RS	Restinga Seca	15	IX	1954	46043
Pivetta, J.	Oleandraceae	Oleandra	articulata	Brasil	RS	Restinga Seca	23	X	1981	46759
Pivetta, J.	Oleandraceae	Oleandra	articulata	Brasil	RS	Restinga Seca	29	IX	1981	46703
Pivetta, J.	Oleandraceae	Oleandra		Brasil	RS	Restinga Seca	23	VII	1982	45601
Pivetta, J.	Onagraceae	Ludwigia	caporosa	Brasil	RS	Restinga Seca	3	XII	1956	45367
Pivetta, J.	Onagraceae	Ludwigia	decurrens	Brasil	RS	Restinga Seca	12	III	1956	45377
Pivetta, J.	Onagraceae	Ludwigia	sericea	Brasil	RS	Restinga Seca	12	III	1956	45376
Pivetta, J.	Onagraceae	Ludwigia	longifolia	Brasil	RS	Restinga Seca	5	X	1953	45374
Pivetta, J.	Onagraceae	Ludwigia	sericea	Brasil	RS	Restinga Seca	5	XI	1953	45375
Pivetta, J.	Onagraceae	Ludwigia	suffruticosa	Brasil	RS	Restinga Seca	20	IV	1953	45368

Pivetta, J.	Onagraceae	Ludwigia	uruguayensis	Brasil	AC Rio Branco	5	XI	1953	45374
Pivetta, J.	Onagraceae	Ludwigia	caprosa	Brasil	AC Rio Branco	20	IV	1954	45366
Fr. Daniel	Onagraceae	Ludwigia	longifolia	Brasil	AC Rio Branco	25	I	1954	45365
Fr. Daniel	Onagraceae	Ludwigia	longifolia	Brasil	AC Rio Branco	16	X	1954	46359
Pivetta, J.	Onagraceae	Ludwigia	uruguayensis	Brasil	AC Rio Branco	3	XII	1956	46360
Pivetta, J.	Onagraceae	Ludwigia	peruviana	Brasil	RS Ruínas de São Miguel	3	V	1956	46361
Pivetta, J.	Onagraceae	Ludwigia		Brasil	RS Ruínas de São Miguel	26	XI	1968	46441
Pivetta, J.	Onagraceae	Ludwigia	sidoides	Brasil	RS Ruínas de São Miguel	14	I	1973	46381
Pivetta, J.	Ophioglossaceae	Ophioglossum		Brasil	RS Ruínas de São Miguel	2	VIII	1953	45505
	Ophioglossaceae	Ophioglossum		Brasil	RS Ruínas de São Miguel	16	VIII	1956	45493
Pivetta, J.	Ophioglossaceae	Botrychium		Brasil	RS Ruínas de São Miguel				43992
Pivetta, J.	Orchidaceae	Habenaria		Brasil	RS Ruínas de São Miguel	21	XI	1953	45372
Pivetta, J.	Orchidaceae	Habenaria	juerigensis	Brasil	RS Ruínas de São Miguel	28	II	1956	45371
Pivetta, J.	Orchidaceae			Brasil	RS Ruínas de São Miguel			1936	45365
Pivetta, J.	Orchidaceae	Habenaria		Brasil	RS Ruínas de São Miguel	19	II	1954	45370
Pivetta, J.	Orchidaceae	Habenaria	parviflora	Brasil	RS Ruínas de São Miguel	11	XI	1956	45369
Pivetta, J.	Orchidaceae	Habenaria	juerigensis	Brasil	RS Ruínas de São Miguel	8	III	1956	46368
	Orchidaceae	Prescottia		Brasil	RS S. Angelo	13	XI	1956	46362
	Orchidaceae	Habenaria		Brasil	RS S. Angelo	14	I	1957	46363
Pivetta, J.	Orchidaceae	Corymborkis	hisflava	Brasil	RS S. Angelo	15	V	1957	46366
	Orchidaceae	Cyclopogon ?		Brasil	RS S. Lopé	26	IX	1957	46365
Pivetta, J.	Orobanchaceae	Bartsia	viscosa	Brasil	RS S. Maria	3	XI	1954	45563
Pivetta, J.	Orobanchaceae	Agalinis	communis	Brasil	RS S. Maria Palma	2	I	1954	45384
Pivetta, J.	Orobanchaceae	Buchnera	elongata	Brasil	RS S. Tomé	25	I	1955	45386
Pivetta, J.	Orobanchaceae	Buchnera	elongata	Brasil	RS Salto de Jacuí	7	II	1956	44868
Pivetta, J.	Orobanchaceae	Agalinis	linarioides	Brasil	RS Salto do Jacuí	28	II	1956	45379
Pivetta, J.	Orobanchaceae	Buchnera	elongata	Brasil	RS Salto do Jacuí	26	XI	1968	44821
Gunter Tessmann	Osmundaceae	Osmunda	cinnamomea	Brasil	RS Salto do Jacuí	7	IV	1953	45458
	Osmundaceae	Osmunda	regalis	Brasil	RS Salto do Jacuí	22	I	1961	45504
Pivetta, J.	Oxalidaceae	Oxalis	articulata	Brasil	RS Salto do Jacuí	17	VIII	1953	45123
Pivetta, J.	Oxalidaceae	Oxalis	corniculata	Brasil	RS Salto do Jacuí	30	VIII	1953	45135
Pivetta, J.	Oxalidaceae	Oxalis	liniflora	Brasil	RS Salto do Jacuí	15	VIII	1953	45134
Pivetta, J.	Oxalidaceae	Oxalis	regnelli	Brasil	RS Santa Maria	5	IX	1953	45130
Pivetta, J.	Oxalidaceae	Oxalis	villosa	Brasil	RS Santa Maria	17	IX	1953	45131
Pivetta, J.	Oxalidaceae	Oxalis	bipartita	Brasil	RS Santa Maria	5	XI	1954	45133
Pivetta, J.	Oxalidaceae	Oxalis	commersonii	Brasil	RS Santa Maria	19	II	1954	45129
Fr. Daniel	Oxalidaceae	Oxalis	bipartita	Brasil	RS Santa Maria	15	IX	1954	46364

Fr. Daniel	Oxalidaceae	Oxalis	bipartita	Brasil	RS	Santa Maria	30	IX	1954	45137
Fr. Daniel	Oxalidaceae	Oxalis	lobata	Brasil	RS	Santa Maria	30	IX	1954	45137
Fr. Daniel	Oxalidaceae	Oxalis	regnellii	Brasil	RS	Santa Maria	26	IX	1954	46353
Pivetta, J.	Oxalidaceae	Oxalis	commersonii	Brasil	RS	Santa Maria	7	II	1956	46354
Pivetta, J.	Oxalidaceae	Oxalis		Brasil	RS	Santa Maria	15	X	1968	46492
Pivetta, J.	Oxalidaceae	Oxalis	commersonii	Brasil	RS	Santa Maria	21	IV	1968	46659
Pivetta, J.	Oxalidaceae	Oxalis		Brasil	RS	Santa Maria	21	IV	1968	46660
Pivetta, J.	Oxalidaceae	Oxalis		Brasil	RS	Santa Maria	21	IV	1968	46519
Pivetta, J.	Oxalidaceae	Oxalis		Brasil	RS	Santa Maria	22	V	1986	44329
Fr. Daniel	Papaveraceae	Fumaria		Brasil	RS	Santa Maria	12	X	1961	45612
Pivetta, J.	Passifloraceae	Passiflora	tenuiflora	Brasil	RS	Santa Maria	5	XI	1953	46242
Pivetta, J.	Passifloraceae	Passiflora	nomugii	Brasil	RS	Santa Maria	2	IV	1954	46240
Fr. Daniel	Passifloraceae	Passiflora	capsularis	Brasil	RS	Santa Maria	30	IX	1954	45390
Pivetta, J.	Passifloraceae	Passiflora	capsularis	Brasil	RS	Santa Maria	24	II	1956	46271
Pivetta, J.	Passifloraceae	Passiflora	capsularis	Brasil	RS	Santa Maria	27	II	1956	46243
Pivetta, J.	Passifloraceae	Passiflora	capsularis	Brasil	RS	Santa Maria	27	II	1956	45391
Pivetta, J.	Phyllanthaceae	Phyllanthus	lathyroides	Brasil	RS	Santa Maria	31	VIII	1953	44776
Fr. Daniel	Phytolaccaceae	Phytolacca	thyrsiflora	Brasil	RS	Santa Maria	22	XI	1953	45461
Pivetta, J.	Phytolaccaceae	Rivina	humilis	Brasil	RS	Santa Maria	9	X	1953	45462
Pivetta, J.	Phytolaccaceae	Petiveria	tetrandra	Brasil	RS	Santa Maria	8	VII	1954	45489
Pivetta, J.	Phytolaccaceae	Seguieria	parviflora	Brasil	RS	Santa Maria	7	I	1954	45463
Fr. Daniel	Phytolaccaceae	Phytolacca	dioica	Brasil	RS	Santa Maria	19	IX	1954	46369
Fr. Daniel	Phytolaccaceae	Phytolacca	thyrsiflora	Brasil	RS	Santa Maria	15	XII	1954	46395
Fr. Daniel	Phytolaccaceae	Seguieria	parviflora	Brasil	RS	Santa Maria	30	XII	1954	45460
Pivetta, J.	Phytolaccaceae	Petiveria	tetrandra	Brasil	RS	Santa Maria	3	III	1956	46742
Pivetta, J.	Picramniaceae	Picramnia	parviflora	Brasil	RS	Santa Maria	21	XII	1953	43986
Pivetta, J.	Picramniaceae	Picramnia	parviflora	Brasil	RS	Santa Maria	17	IX	1953	43973
Pivetta, J.	Piperaceae	Piper	parthenium	Brasil	RS	Santa Maria	2	V	1961	46410
Pivetta, J.	Piperaceae	Peperomia	nummulariifolia	Brasil	RS	Santa Maria	8	X	1953	45113
Pivetta, J.	Piperaceae	Peperomia	reflexa	Brasil	RS	Santa Maria	15	VIII	1953	45393
Pivetta, J.	Piperaceae	Peperomia	reflexa	Brasil	RS	Santa Maria	21	VIII	1953	45403
Pivetta, J.	Piperaceae	Peperomia	sellowiana	Brasil	RS	Santa Maria	18	IX	1953	45114
Pivetta, J.	Piperaceae	Piper	gaudichaudianum	Brasil	RS	Santa Maria	7	VIII	1953	45117
Pivetta, J.	Piperaceae	Piper	parthenium	Brasil	RS	Santa Maria	26	VI	1953	45112
Pivetta, J.	Piperaceae	Peperomia	obtusifolia	Brasil	RS	Santa Maria	6	III	1953	45111
Pivetta, J.	Piperaceae	Peperomia	reflexa	Brasil	RS	Santa Maria	8	X	1954	45395
Fr. Daniel	Piperaceae	Peperomia	hispidula	Brasil	RS	Santa Maria	29	XI	1956	45079

Pivetta, J.	Piperaceae	Peperomia	nummularifolia	Brasil	RS	Santa Maria	11	I	1956	46441
Pivetta, J.	Piperaceae	Peperomia		Brasil	RS	Santa Maria	12	II	1956	45078
Pivetta, J.	Piperaceae	Peperomia		Brasil	RS	Santa Maria	23	VII	1956	46412
Pivetta, J.	Piperaceae	Peperomia	reflexa	Brasil	RS	Santa Maria	6	III	1956	45394
Pivetta, J.	Piperaceae	Peperomia		Brasil	RS	Santa Maria	8	VIII	1957	46414
Pivetta, J.	Piperaceae	Peperomia		Brasil	RS	Santa Maria	8	VIII	1957	46413
Pivetta, J.	Plantaginaceae	Callitriche	stagnalis	Brasil	RS	Santa Maria	21	X	1953	44982
Pivetta, J.	Plantaginaceae	Linaria	canadensis	Brasil	RS	Santa Maria	9	IX	1953	45956
Pivetta, J.	Plantaginaceae	Linaria	canadensis	Brasil	RS	Santa Maria	17	IX	1953	45948
Pivetta, J.	Plantaginaceae	Linaria	canadensis	Brasil	RS	Santa Maria	9	IX	1953	45956
Pivetta, J.	Plantaginaceae	Linaria	canadensis	Brasil	RS	Santa Maria	17	IX	1953	45948
Pivetta, J.	Plantaginaceae	Plantago	bicallosa	Brasil	RS	Santa Maria	27	IX	1953	45093
Pivetta, J.	Plantaginaceae	Plantago	myosuros	Brasil	RS	Santa Maria	23	VIII	1953	45092
Pivetta, J.	Plantaginaceae	Plantago	paralias	Brasil	RS	Santa Maria	17	VIII	1953	45094
Pivetta, J.	Plantaginaceae	Scoparia	dulcis	Brasil	RS	Santa Maria	21	X	1953	45380
Fr. Daniel	Plantaginaceae	Scoparia	hassleriana	Brasil	RS	Santa Maria	22	XI	1953	45993
Pivetta, J.	Plantaginaceae	Stemodia	lanceolata	Brasil	RS	Santa Maria	5	XI	1953	45560
Pivetta, J.	Plantaginaceae	Stemodia	lanceolata	Brasil	RS	Santa Maria	9	XI	1953	45389
Pivetta, J.	Plantaginaceae	Veronica	arvensis	Brasil	RS	Santa Maria	2	IX	1953	45383
Pivetta, J.	Plantaginaceae	Veronica	persica	Brasil	RS	Santa Maria	2	IX	1953	45388
Pivetta, J.	Plantaginaceae	Veronica	peregrina	Brasil	RS	Santa Maria	10	X	1953	45562
Pivetta, J.	Plantaginaceae	Gratiola	peruviana	Brasil	RS	Santa Maria	19	XI	1953	45387
Pivetta, J.	Plantaginaceae	Scoparia	plebeia	Brasil	RS	Santa Maria	20	XI	1953	45381
Fr. Daniel	Plantaginaceae	Bacopa	chamaedryoides	Brasil	RS	Santa Maria	25	I	1954	45385
Pivetta, J.	Plantaginaceae	Stemodia	palustris	Brasil	RS	Santa Maria	29	I	1954	45559
Fr. Daniel	Plantaginaceae	Scoparia	hassleriana	Brasil	RS	Santa Maria	26	I	1954	46018
Fr. Daniel	Plantaginaceae	Bacopa	chamaedryoides	Brasil	RS	Santa Maria	30	IX	1954	44804
	Plantaginaceae	Bacopa		Brasil	RS	Santa Maria	29	IX	1954	46055
Fr. Daniel	Plantaginaceae	Scoparia	dulcis	Brasil	RS	Santa Maria	2	IX	1954	44805
Fr. Daniel	Plantaginaceae	Scoparia	montevicensis	Brasil	RS	Santa Maria	12	X	1954	44843
Fr. Daniel	Plantaginaceae	Scoparia	plebeia	Brasil	RS	Santa Maria	26	IV	1954	44809
Fr. Daniel	Plantaginaceae	Veronica	arvensis	Brasil	RS	Santa Maria	29	VIII	1954	44803
Pivetta, J.	Plantaginaceae	Bacopa		Brasil	RS	Santa Maria	29	IX	1954	46055
Fr. Daniel	Plantaginaceae	Gratiola	peruviana	Brasil	RS	Santa Maria	10	X	1954	44903
Pivetta, J.	Plantaginaceae	Callitriche	deflexa	Brasil	RS	Santa Maria	25	X	1955	44983
Pivetta, J.	Plantaginaceae	Bacopa	angulata	Brasil	RS	Santa Maria	7	II	1956	45531
Pivetta, J.	Plantaginaceae	Plantago	macrostachys	Brasil	RS	Santa Theresinha	7	II	1956	45091

Pivetta, J.	Plantaginaceae	Bacopa		chamaedryoides	Brasil	SP	Santo André	27	IX	1956	44862
Pivetta, J.	Plantaginaceae	Gratiola			Brasil	RS	Santo Angelo	11	XII	1956	44880
Pivetta, J.	Plantaginaceae	Stemodia			Brasil	RS	Santo Angelo	28	II	1956	45558
Pivetta, J.	Plantaginaceae	Gratiola		peruviana	Brasil	RS	Santo Angelo	3	XI	1956	45378
Pivetta, J.	Plantaginaceae	Scoparia		montevicensis	Brasil	RS	Santo Angelo	3	XII	1956	45382
	Plantaginaceae	Bacopa			Brasil	RS	Santo Angelo	26	IX	1957	46058
Pivetta, J.	Plantaginaceae	Bacopa			Brasil	RS	Santo Angelo	26	IX	1957	46058
Pivetta, J.	Plantaginaceae	Stemodia		lanceolata	Brasil	RS	Santo Angelo	26	XI	1968	44820
Pivetta, J.	Plantaginaceae	Bacopa			Brasil	RS	Santo Angelo	21	IV	1968	46032
Pivetta, J.	Plantaginaceae	Bacopa		angulata	Brasil	RS	Santo Angelo	20	IV	1968	44720
Pivetta, J.	Plantaginaceae	Bacopa			Brasil	RS	Santo Angelo	21	IV	1968	46032
Pivetta, J.	Plantaginaceae	Scoparia		montevicensis	Brasil	RS	Santo Angelo	20	IV	1968	44823
Pivetta, J.	Plantaginaceae	Scoparia			Brasil	RS	Santo Angelo	21	IV	1968	44861
Pivetta, J.	Plantaginaceae	Stemodia		palustris	Brasil	RS	Santo Angelo	20	IV	1968	44719
Gunter Tessmann	Poaceae	Cenchrus			Brasil	RS	Santo Angelo	15	IV	1953	45402
Tessmann, G.	Poaceae	Chusquea			Brasil	RS	Santo Angelo	4	IX	1953	44447
Gunter Tessmann	Poaceae	Paspalidium			Brasil	RS	Santo Angelo	4	XI	1953	45361
Gunter Tessmann	Poaceae	Paspalidium			Brasil	RS	Santo Angelo	3	XI	1953	45362
Gunter Tessmann	Poaceae	Paspalidium			Brasil	RS	Santo Angelo	18	XII	1953	45357
Gunter Tessmann	Poaceae				Brasil	RS	Santo Angelo	31	XII	1953	45352
Gunter Tessmann	Poaceae				Brasil	RS	Santo Angelo	14	XII	1953	45353
Gunter Tessmann	Poaceae				Brasil	RS	Santo Angelo	22	XII	1953	45354
Gunter Tessmann	Poaceae				Brasil	RS	Santo Angelo	12	III	1953	45355
Gunter Tessmann	Poaceae				Brasil	RS	Santo Angelo	14	XII	1953	45356
Gunter Tessmann	Poaceae				Brasil	RS	Santo Angelo	22	I	1953	45358
Gunter Tessmann	Poaceae				Brasil	RS	Santo Angelo	4	XI	1953	45359
Gunter Tessmann	Poaceae				Brasil	RS	Santo Angelo	16	XI	1953	45360
Gunter Tessmann	Poaceae				Brasil	RS	Santo Angelo	9	IV	1953	45363
Gunter Tessmann	Poaceae				Brasil	RS	Santo Angelo	14	IX	1953	44445
Gunter Tessmann	Poaceae				Brasil	RS	Santo Angelo	20	III	1953	44453
Gunter Tessmann	Poaceae				Brasil	RS	Santo Angelo	16	III	1953	44448
Gunter Tessmann	Poaceae				Brasil	RS	Santo Angelo	4	IX	1953	44446
Pivetta, J.	Poaceae	Andropogon			Brasil	RS	Santo Angelo	21	X	1953	45729
Pivetta, J.	Poaceae	Andropogon			Brasil	RS	Santo Angelo	21	X	1953	45728
Pivetta, J.	Poaceae	Avena		sativa	Brasil	RS	Santo Angelo	10	IX	1953	46887
Pivetta, J.	Poaceae	Setaria			Brasil	RS	Santo Angelo	21	X	1953	45727
Pivetta, J.	Poaceae				Brasil	RS	Santo Angelo	11	X	1953	46886

Pivetta, J.	Poaceae			Brasil	RS	Santo Angelo	5	XI	1953	46214
Pivetta, J.	Poaceae			Brasil	RS	Santo Angelo	23	X	1953	46215
Pivetta, J.	Poaceae			Brasil	RS	Santo Angelo	5	XI	1953	46226
Pivetta, J.	Poaceae			Brasil	RS	Santo Angelo	5	XII	1953	46225
Pivetta, J.	Poaceae			Brasil	RS	Santo Angelo	5	XI	1953	46223
Pivetta, J.	Poaceae			Brasil	RS	Santo Angelo	5	XI	1953	46222
Pivetta, J.	Poaceae			Brasil	RS	Santo Angelo	5	XI	1953	46218
Pivetta, J.	Poaceae			Brasil	RS	Santo Angelo	4	XII	1953	46272
Pivetta, J.	Poaceae			Brasil	RS	Santo Angelo	4	XII	1953	46274
Pivetta, J.	Poaceae			Brasil	RS	Santo Angelo	5	XI	1953	46284
Pivetta, J.	Poaceae			Brasil	RS	Santo Angelo	30	XII	1953	46237
Pivetta, J.	Poaceae			Brasil	RS	Santo Angelo	12	XII	1953	46236
Pivetta, J.	Poaceae			Brasil	RS	Santo Angelo	12	XII	1953	46235
Pivetta, J.	Poaceae			Brasil	RS	Santo Angelo	5	XI	1953	46233
Pivetta, J.	Poaceae			Brasil	RS	Santo Angelo	5	XI	1953	46232
Pivetta, J.	Poaceae			Brasil	RS	Santo Angelo	5	XI	1953	45733
Pivetta, J.	Poaceae			Brasil	RS	Santo Angelo	5	XI	1953	45732
Pivetta, J.	Poaceae			Brasil	RS	Santo Angelo	21	X	1953	45726
Pivetta, J.	Poaceae			Brasil	RS	Santo Angelo	21	X	1953	45725
Pivetta, J.	Poaceae			Brasil	RS	Santo Angelo	5	XI	1953	45759
	Poaceae			Brasil	RS	Santo Angelo	11	X	1953	46908
	Poaceae			Brasil	RS	Santo Angelo	11	X	1953	46910
	Poaceae			Brasil	RS	Santo Angelo	11	X	1953	46911
Pivetta, J.	Poaceae			Brasil	RS	Santo Angelo	11	X	1953	46912
Pivetta, J.	Poaceae			Brasil	RS	Santo Angelo	10	IX	1953	46925
Pivetta, J.	Poaceae			Brasil	RS	Santo Angelo	6	IX	1953	46926
Pivetta, J.	Poaceae			Brasil	RS	Santo Augusto	6	IX	1953	46939
Pivetta, J.	Poaceae			Brasil	RS	Santo Augusto	24	VI	1953	46941
Pivetta, J.	Poaceae			Brasil	RS	Santo Augusto	11	X	1953	46943
Pivetta, J.	Poaceae			Brasil	RS	Santo Augusto	21	X	1953	46944
Pivetta, J.	Poaceae			Brasil	RS	Santo Augusto	28	X	1953	46945
Pivetta, J.	Poaceae			Brasil	RS	Santo Augusto	11	X	1953	45946
Pivetta, J.	Poaceae			Brasil	RS	Santo Augusto	11	X	1953	46947
Pivetta, J.	Poaceae			Brasil	RS	Santo Augusto	11	X	1953	46948
Pivetta, J.	Poaceae			Brasil	RS	Santo Augusto	11	X	1953	46949
Pivetta, J.	Poaceae			Brasil	RS	São Angelo	11	X	1953	46950
Pivetta, J.	Poaceae			Brasil	RS	São Angelo	21	X	1953	46951

	Poaceae		Setaria		Brasil	RS	São Angelo	7	XII	1953	46277
	Poaceae				Brasil	RS	São Angelo	7	XII	1953	46275
	Poaceae				Brasil	RS	São Borja	7	XII	1953	46280
	Poaceae		Andropogon		Brasil	RS	São Francisco	20	XI	1953	46276
	Poaceae		Aristida		Brasil	RS	São Japé	21	XI	1953	46278
	Poaceae		Eragrostis		Brasil	RS	São Leopoldo	23	XI	1953	46283
Pivetta, J.	Poaceae				Brasil	RS	São Leopoldo	20	XI	1953	46161
Pivetta, J.	Poaceae				Brasil	RS	São Leopoldo	20	XI	1953	46162
Pivetta, J.	Poaceae				Brasil	RS	São Leopoldo	21	XI	1953	46295
Pivetta, J.	Poaceae		Pharus		Brasil	RS	São Leopoldo	29	I	1954	45724
Pivetta, J.	Poaceae				Brasil	RS	São Leopoldo	20	IV	1954	45503
Pivetta, J.	Poaceae				Brasil	RS	São Leopoldo	4	III	1954	45351
Pivetta, J.	Poaceae				Brasil	RS	São Leopoldo	11	II	1954	45731
Pivetta, J.	Poaceae				Brasil	RS	São Leopoldo	11	II	1954	45730
Pivetta, J.	Poaceae				Brasil	RS	São Leopoldo	29	I	1954	45723
Pivetta, J.	Poaceae				Brasil	RS	São Leopoldo	29	I	1954	45722
Pivetta, J.	Poaceae				Brasil	SC	São Miguel do Oeste	30	VIII	1955	46940
	Poaceae				Brasil	RS	São Pedro	17	I	1956	46895
	Poaceae				Brasil	RS	São Rafael	7	II	1956	46905
	Poaceae				Brasil	RS	São Rafael	15	XI	1956	46999
	Poaceae				Brasil	RS	São Sapé	15	XI	1956	47000
	Poaceae				Brasil	RS	São Sepé	19	IX	1956	47001
	Poaceae				Brasil	RS	São Sepé	26	IX	1956	46971
	Poaceae				Brasil	RS	São Sepé	4	XI	1956	46970
	Poaceae				Brasil	RS	São Sepé	4	XII	1956	46991
	Poaceae				Brasil	RS	São Sepé	11	XI	1956	46906
	Poaceae				Brasil	RS	São Sepé	28	II	1956	46981
	Poaceae				Brasil	RS	São Sepé	8	III	1956	46980
	Poaceae				Brasil	RS	São Sepé	28	II	1956	46988
	Poaceae				Brasil	RS	São Sepé	8	III	1956	46.897
	Poaceae				Argentina		São Tomé	5	III	1956	46899
	Poaceae				Argentina		São Tomé	28	II	1956	46900
	Poaceae				Argentina		São Tomé	8	XI	1956	46907
	Poaceae				Argentina		São Tomé	20	III	1956	46909
Pivetta, J.	Poaceae				Argentina		São Tomé	7	VIII	1965	46903
	Poaceae				Brasil	SP	São Vicente	6	XII	1965	46904
Pivetta, J.	Poaceae				Brasil	PR	Sete Quedas				46942

Pivetta, J.	Poaceae			Brasil	RS Seveira Clartius	25	I		45760
Pivetta, J.	Poaceae			Brasil	RS Silveira Martins	5	XI	1953	46229
Pivetta, J.	Poaceae			Brasil	RS Silveira Martins	5	XI	1953	46228
Pivetta, J.	Poaceae			Brasil	RS Silveira Martins	21	X	1953	45734
Fr. Daniel	Poaceae			Brasil	RS Silveira Martins	21	XI	1954	46231
	Poaceae			Brasil	RS Silveira Martins	7	II	1956	46893
	Poaceae			Brasil	RS Silveira Martins	7	II	1956	46894
	Poaceae			Brasil	RS Tapauçireta	7	II	1956	46896
	Poaceae			Brasil	RS Tupancireta	22	I	1961	46901
	Poaceae			Brasil	RS Tupancireta	22	I	1961	46902
Pivetta, J.	Podostemaceae	Podostemum	schenkii	Brasil	RS Tupancireta	7	III	1956	46556
Pivetta, J.	Polygalaceae	Polygala	extraaxilaris	Brasil	RS Tupancireta	8	XI	1954	46245
Fr. Daniel	Polygalaceae	Polygala	paludosa	Brasil	RS Tupancireta	6	XII	1954	45108
Fr. Daniel	Polygalaceae	Polygala		Brasil	RS Tupancireta	30	IX	1954	46400
Pivetta, J.	Polygalaceae	Polygala		Brasil	RS Tupancireta	26	I	1955	46398
Fr. Daniel	Polygalaceae	Polygala		Brasil	RS Tupancireta	28	I	1955	46403
Pivetta, J.	Polygalaceae	Polygala	extraaxilaris	Brasil	RS Tupancireta	7	II	1956	46997
Fr. Daniel	Polygalaceae	Polygala		Brasil	RS Tupancireta	4	XI	1956	46357
Pivetta, J.	Polygalaceae	Polygala	aphylla	Brasil	RS Tupancireta	28	II	1956	45110
Pivetta, J.	Polygalaceae	Polygala	brasiliensis	Brasil	RS Tupancireta	3	XII	1956	45106
Pivetta, J.	Polygalaceae	Polygala	longicaulis	Brasil	RS Tupancireta	28	II	1956	45109
Pivetta, J.	Polygalaceae	Polygala	molluginoides	Brasil	RS Tupancireta	3	XII	1956	45107
Pivetta, J.	Polygalaceae			Brasil	RS tupancireta	26	XI	1968	46439
Pivetta, J.	Polygalaceae	Polygala		Brasil	RS Tupauciretá	24	IV	1968	46356
Pivetta, J.	Polygalaceae	Polygala		Brasil	RS Uruguaiana	23	IV	1968	46352
Pivetta, J.	Polygalaceae	Polygala		Brasil	RS Uruguaiana	4	VII	1968	46399
Fr. Daniel	Polygonaceae	Ruprechtia	laxifolia	Brasil	RS Uruguaiana	26	XI	1953	45396
Pivetta, J.	Polygonaceae	Ruprechtia	laxifolia	Brasil	RS Uruguaiana	23	X	1953	45397
Pivetta, J.	Polygonaceae	Ruprechtia	laxifolia	Brasil	RS Uruguaiana	28	X	1953	45398
Fr. Daniel	Polygonaceae	Muehlenbeckia	sagittifolia	Brasil	RS Uruguaiana	25	I	1954	45401
Fr. Daniel	Polygonaceae	Ruprechtia	laxiflora	Brasil	RS Uruguaiana	16	X	1954	46409
Pivetta, J.	Polygonaceae	Polygonum	densiflorum	Brasil	RS Uruguaiana	7	III	1956	45399
Pivetta, J.	Polygonaceae	Polygonum	purctatum	Brasil	RS Uruguaiana	7	III	1956	45400
	Polygonaceae			Brasil	RS Uruguaiana	25	IX	1957	46042
Pivetta, J.	Polygonaceae			Brasil	RS Uruguaiana	25	IX	1957	46042
	Polygonaceae			Brasil	RS Uruguaiana	22	I	1961	46063
Pivetta, J.	Polygonaceae			Brasil	RS Vale Veneto	22	I	1961	46063

Pivetta, J.	Polypodiaceae	Polypodium	decumanum	Brasil	RS Vale Veneto	29	IV	1976	45512
Pivetta, J.	Polypodiaceae	Polypodium	bombycinum	Brasil	RS Vale Veneto	29	IX	1981	46705
Pivetta, J.	Polypodiaceae	Polypodium	deiale	Brasil	RS Vale Veneto	21	XII	1981	46738
Pivetta, J.	Polypodiaceae	Polypodium	persicariifolium	Brasil	RS Vale Veneto	2	VI	1981	46761
Pivetta, J.	Polypodiaceae	Polypodium	phyllitidis	Brasil	RS Vale Veneto	12	X	1981	46704
Pivetta, J.	Polypodiaceae	Polypodium	posicariifolium	Brasil	RS Vale Veneto	2	XI	1981	46706
	Polypodiaceae	Polypodium		Brasil	RS Vale Veneto	8	XI	1981	45585
Pivetta, J.	Polypodiaceae	Polypodium		Brasil	RS Vale Veneto	7	XII	1981	45599
Pivetta, J.	Polypodiaceae			Brasil	RS Vale Veneto	18	VIII	1981	46158
Pivetta, J.	Polypodiaceae			Brasil	RS Vale Veneto	12	III	1981	46288
Pivetta, J.	Polypodiaceae			Brasil	RS Vale Veneto	24	X	1981	46420
Pivetta, J.	Polypodiaceae			Brasil	RS Vale Veneto	24	XI	1981	46421
Pivetta, J.	Polypodiaceae			Brasil	RS Vale Veneto	18	XI	1981	46401
Knob, A.	Polypodiaceae			Brasil	RS Vale Veneto	12	X	1981	45592
Pivetta, J.	Polypodiaceae	Polypodium	hypodioides	Brasil	RS Vale Veneto	7	III	1982	46702
Pivetta, J.	Polypodiaceae	Polypodium	megalophyllum	Brasil	RS Vale Veneto	7	III	1982	46766
Pivetta, J.	Polypodiaceae	Polypodium		Brasil	RS Vale Veneto	22	IX	1982	45582
Pivetta, J.	Polypodiaceae			Brasil	RS Vale Veneto	6	IV	1982	46153
Pivetta, J.	Polypodiaceae			Brasil	RS Vale Veneto			1982	45596
Pivetta, J.	Polypodiaceae			Brasil	RS Vale Veneto	12	I	1982	45598
Pivetta, J.	Polypodiaceae			Brasil	RS Vale Veneto	24	XII	1987	46310
Pivetta, J.	Polypodiaceae	Polypodium	vaciniifolium	Brasil	RS Vale Veneto	17	X	1972	44356
Pivetta, J.	Polypodiaceae	Polypodium	repeus	Brasil	RS Vale Veneto	13	V	1972	44357
Pivetta, J.	Polypodiaceae	Polypodium		Brasil	RS Vale Veneto	28	IV	1974	45426
Pivetta, J.	Polypodiaceae			Brasil	RS Vale Veneto	15	X	1974	46117
Pivetta, J.	Polypodiaceae			Brasil	RS Vale Veneto	8	X	1974	46118
Pivetta, J.	Polypodiaceae			Brasil	RS Vale Veneto	15	X	1974	44358
Pivetta, J.	Polypodiaceae			Brasil	RS Vale Veneto	8	X	1974	45554
Pivetta, J.	Polypodiaceae			Brasil	RS Vale Veneto	18	XII	1982	46306
Pivetta, J.	Polypodiaceae	Campyloneurum	brevifolium	Brasil	RS Vale Veneto	1	X	1987	45443
Pivetta, J.	Polypodiaceae	Pleopeltis	percursa	Brasil	RS Vale Veneto	21	X	1987	46470
Pivetta, J.	Polypodiaceae	Polypodium		Brasil	RS Vale Veneto	25	XII	1987	46304
Pivetta, J.	Polypodiaceae	Pleopeltis		Brasil	RS Vale Veneto	10	VIII	1987	45570
Pivetta, J.	Polypodiaceae	Polypodium		Brasil	RS Vale Veneto	7	VIII	1987	45448
Pivetta, J.	Polypodiaceae	Polypodium		Brasil	RS Vale Veneto	10	VIII	1987	45569
Pivetta, J.	Polypodiaceae			Brasil	RS Vale Veneto	25	XI	1987	46132
Pivetta, J.	Polypodiaceae			Brasil	RS Vale Veneto	25	XI	1987	46133

Pivetta, J.	Polypodiaceae		Brasil	RS Vale Veneto	25	IX	1987	46308
Pivetta, J.	Polypodiaceae		Brasil	RS Vale Veneto	17	IX	1987	46309
Pivetta, J.	Polypodiaceae	Polypodium	Brasil	RS Vale Veneto	22	X	1987	46137
Pivetta, J.	Polypodiaceae	Polypodium	Brasil	RS Vale Veneto	25	IX	1987	45442
Pivetta, J.	Polypodiaceae		Brasil	RS Vale Veneto	18	XII	1987	46135
Pivetta, J.	Polypodiaceae		Brasil	RS Vale Veneto	25	IX	1987	45452
Gunter Tessmann	Polypodiaceae	Polypodium	Brasil	RS Vale Veneto	24	IV	1953	45456
Gunter Tessmann	Polypodiaceae	Polypodium	Brasil	RS Vale Veneto	2	III	1953	45455
Gunter Tessmann	Polypodiaceae	Polypodium	Brasil	RS Vale Veneto	27	II	1953	45454
Gunter Tessmann	Polypodiaceae	Polypodium	Brasil	RS Vale Veneto	21	IV	1953	45453
Gunter Tessmann	Polypodiaceae	Polypodium	Brasil	RS Vale Veneto	7	III	1953	45457
Pivetta, J.	Polypodiaceae	Polypodium	Brasil	RS Vale Veneto	22	VI	1970	46402
Pivetta, J.	Polypodiaceae	Polypodium	Brasil	RS Vale Veneto	27	IV	1972	44337
Knob, A.	Polypodiaceae		Brasil	RS Vale Veneto	11	XII	1981	45600
Pivetta, J.	Polypodiaceae	Polypodium	Brasil	RS Vale Veneto	25	IV	1991	46011
	Polypodiaceae	Polypodium	Brasil	RS Vale Veneto	25	IV	1991	45577
Pivetta, J.	Polypodiaceae	Polypodium	Brasil	RS Vale Veneto	28	V	1991	44701
Pivetta, J.	Polypodiaceae	Polypodium	Brasil	RS Vale Veneto	3	VI	1991	46010
Pivetta, J.	Polypodiaceae	Polypodium	Brasil	RS Vale Veneto	3	VI	1991	45576
Pivetta, J.	Polypodiaceae	Polypodium	Brasil	RS Vale Veneto	3	VI	1991	45575
Pivetta, J.	Polypodiaceae	Polypodium	Brasil	RS Vale Veneto	3	VI	1991	45610
Pivetta, J.	Polypodiaceae	Polypodium	Brasil	RS Vale Veneto	3	VI	1991	44610
Pivetta, J.	Polypodiaceae	Polypodium	Brasil	RS Vale Veneto	3	VI	1991	44606
Pivetta, J.	Polypodiaceae	Polypodium	Brasil	RS Vale Veneto	28	V	1991	44612
Pivetta, J.	Polypodiaceae	Polypodium	Brasil	RS Vale Veneto	11	VI	1991	46023
Pivetta, J.	Polypodiaceae	Polypodium	Brasil	RS Vale Veneto	28	V	1991	46022
Pivetta, J.	Polypodiaceae	Polypodium	Brasil	RS Vale Veneto	11	VI	1991	44614
Pivetta, J.	Polypodiaceae	Polypodium	Brasil	RS Vale Veneto	28	V	1992	44739
Pivetta, J.	Polypodiaceae	Polypodium	Brasil	RS Vale Veneto	14	IV	1992	44744
Pivetta, J.	Polypodiaceae	Polypodium	Brasil	RS Vale Veneto	7	IV	1992	44725
Pivetta, J.	Polypodiaceae	Polypodium	Brasil	RS Vale Veneto	29	XI	1956	46187
	Polypodiaceae	Polypodium	Brasil	RS Vale Veneto	24	IV	1956	46588
	Polypodiaceae	Polypodium	Brasil	RS Vale Veneto	24	I	1957	46771
	Polypodiaceae	Polypodium	Brasil	RS Vale Veneto	22	II	1960	45499
	Polypodiaceae	Polypodium	Brasil	RS Vale Veneto	10	I	1941	46591
	Polypodiaceae	Polypodium	Brasil	RS Vale Veneto	10	I	1941	46593
	Polypodiaceae	Cochlidium	Brasil	RS Vale Veneto	28	II	1941	45492

	Polypodiaceae	Polypodium	percussum	Brasil	RS Vale Veneto	12	I	1941	46590
	Polypodiaceae	Polypodium	decurrens	Brasil	RS Vale Veneto	25	I	1943	46592
	Polypodiaceae	Polypodium		Brasil	RS Vale Veneto	17	V	1936	46589
	Polypodiaceae	Polypodium		Brasil	RS Vale Veneto	2	V	1936	46393
Pivetta, J.	Pontederiaceae	Heteranthera		Brasil	RS Vale Veneto	7	V	1961	44398
Pivetta, J.	Pontederiaceae	Eichhornia	crassipes	Brasil	RS Vale Veneto	20	XII	1953	46270
Pivetta, J.	Pontederiaceae	Heteranthera	reniformis	Brasil	RS Vale Veneto	5	XI	1953	46269
Pivetta, J.	Pontederiaceae	Eichhornia		Brasil	RS Vale Veneto	17	II	1953	44396
Fr. Daniel	Pontederiaceae	Heteranthera	zosterifolia	Brasil	RS Vale Veneto	25	I	1954	46268
Pivetta, J.	Pontederiaceae			Brasil	RS Vale Veneto	1	VI	1958	44397
Fr. Daniel	Portulacaceae	Portulaca		Brasil	RS Vale Veneto	21	I	1961	46358
Pivetta, J.	Potamogetonaceae	Potamogeton		Brasil	RS Vale Veneto	17	XII	1957	46056
Pivetta, J.	Potamogetonaceae	Potamogeton		Brasil	RS Vale Veneto	17	XII	1967	46056
Pivetta, J.	Primulaceae	Anagallis	arvensis	Brasil	RS Vale Veneto	5	XI	1953	46241
Pivetta, J.	Primulaceae	Myrsine	umbellata	Brasil	RS Vale Veneto	8	VII	1954	45477
Fr. Daniel	Primulaceae	Anagallis	arvensis	Brasil	RS Vale Veneto	18	I	1954	44399
Fr. Daniel	Primulaceae	Centunculus	minimus	Brasil	RS Vale Veneto	26	IX	1954	46239
Fr. Daniel	Primulaceae	Myrsine	ferruginea	Brasil	RS Vale Veneto	20	VII	1954	45479
Fr. Daniel	Primulaceae	Myrsine	umbellata	Brasil	RS Vale Veneto	14	VII	1954	45475
Fr. Daniel	Primulaceae	Myrsine	ferruginea	Brasil	RS Vale Veneto	14	VII	1954	44435
Fr. Daniel	Primulaceae	Myrsine	megapotamica	Brasil	RS Vale Veneto	16	X	1954	44437
Pivetta, J.	Primulaceae	Myrsine	ferruginea	Brasil	RS Vale Veneto	18	IV	1956	45476
Pivetta, J.	Primulaceae	Myrsine	megapotamica	Brasil	RS Vale Veneto	3	XII	1956	45480
Pivetta, J.	Primulaceae	Myrsine	megapotamica	Brasil	RS Vale Veneto	3	XII	1956	44709
Pivetta, J.	Primulaceae	Myrsine	umbellata	Brasil	RS Vale Veneto	28	IX	1957	44436
Pivetta, J.	Psilotaceae	Psilotum		Brasil	RS Vale Veneto	8	XI	1974	45537
Pivetta, J.	Psilotaceae	Psilotum		Brasil	RS Vale Veneto	3	VI	1991	46012
	Psilotaceae	Psilotum		Brasil	RS Vale Veneto	10	XI	1941	45427
	Psilotaceae	Psilotum		Brasil	RS Vale Veneto			1948	45429
Pivetta, J.	Psilotaceae	Psilotum		Brasil	RS Vale Veneto	1	VIII	1991	45424
Pivetta, J.	Pteridaceae	Pteris	longifolia	Brasil	RS Vale Veneto	29	IV	1976	45553
Pivetta, J.	Pteridaceae	Adiantum	cayense	Brasil	RS Vale Veneto	21	XI	1981	46708
Pivetta, J.	Pteridaceae	Adiantum	glabrescens	Brasil	RS Vale Veneto	29	IX	1981	44602
Pivetta, J.	Pteridaceae	Adiantum	obliquum	Brasil	RS Vale Veneto	1	XII	1981	44605
Pivetta, J.	Pteridaceae	Pteris		Brasil	RS Vale Veneto	24	XI	1981	46159
Pivetta, J.	Pteridaceae	Pteris		Brasil	RS Vale Veneto	23	X	1981	46142
Pivetta, J.	Pteridaceae	Vittaria		Brasil	RS Vale Veneto	20	V	1981	46181

Pivetta, J.	Pteridaceae	Adiantum	cayense	Brasil	RS Vale Veneto	7	III	1982	46707
Pivetta, J.	Pteridaceae	Adiantum	humile	Brasil	RS Vale Veneto	10	III	1982	44604
Pivetta, J.	Pteridaceae	Hecistopteris	pumila	Brasil	RS Vale Veneto	12	I	1982	46737
Pivetta, J.	Pteridaceae	Adiantum	terminatum	Brasil	RS Vale Veneto	7	III	1982	46710
Pivetta, J.	Pteridaceae	Adiantum	terminatum	Brasil	RS Vale Veneto	7	III	1982	46709
Pivetta, J.	Pteridaceae	Adiantum		Brasil	RS Vale Veneto	22	IX	1982	45590
Pivetta, J.	Pteridaceae	Polytaenium	cajenerise	Brasil	RS Vale Veneto				46736
Pivetta, J.	Pteridaceae	Pteris	vitata	Brasil	RS Vale Veneto				44006
Pivetta, J.	Pteridaceae	Ceratopteris		Brasil	RS Vale Veneto	1	IV	1937	45495
Pivetta, J.	Pteridaceae	Adiantum	deflecteus	Brasil	RS Vale Veneto	10	I	1973	44352
Pivetta, J.	Pteridaceae	Adiantum	glacosum	Brasil	RS Vale Veneto	10	I	1973	44353
Pivetta, J.	Pteridaceae	Adiantum	glacosum	Brasil	RS Vale Veneto	11	I	1973	44354
Pivetta, J.	Pteridaceae	Adiantum		Brasil	RS Vale Veneto	29	I	1973	44344
Pivetta, J.	Pteridaceae	Adiantum		Brasil	RS Vale Veneto	10	I	1973	44347
Pivetta, J.	Pteridaceae	Adiantum	glacosum	Brasil	RS Vale Veneto	29	I	1979	44351
Pivetta, J.	Pteridaceae	Adiantum		Brasil	RS Vale Veneto	13	VI	1986	45595
Pivetta, J.	Pteridaceae	Pteris	quadriaurita	Brasil	RS Vale Veneto	16	X	1972	44339
Pivetta, J.	Pteridaceae	Adiantum	serreto-dentatum	Brasil	RS Vale Veneto	13	V	1972	44350
Pivetta, J.	Pteridaceae	Pteris	denticulata	Brasil	RS Vale Veneto	15	X	1974	45555
Pivetta, J.	Pteridaceae	Adiantopsis	pedata	Brasil	RS Vale Veneto	28	IX	1974	45540
Pivetta, J.	Pteridaceae	Adiantum	intermedium	Brasil	RS Vale Veneto	9	III	1976	45514
Pivetta, J.	Pteridaceae	Anthrophyum	brasilianum	Brasil	RS Vale Veneto	7	VIII	1987	45441
Pivetta, J.	Pteridaceae	Vittaria	costata	Brasil	RS Vale Veneto	7	VIII	1987	45574
Pivetta, J.	Pteridaceae	Adiantum	defecteus	Brasil	RS Vale Veneto	4	XI	1987	46444
Pivetta, J.	Pteridaceae	Adiantum	platyphyllum	Brasil	RS Vale Veneto	7	VIII	1987	45449
Pivetta, J.	Pteridaceae	Pteris	propingua	Brasil	RS Vale Veneto	3	VIII	1987	45446
Pivetta, J.	Pteridaceae	Hecistopteris	pumila	Brasil	RS Vale Veneto	17	IX	1987	46457
Pivetta, J.	Pteridaceae	Pteris	pungens	Brasil	RS Vale Veneto	3	VIII	1987	45434
Pivetta, J.	Pteridaceae	Pteris	quadriaurita	Brasil	RS Vale Veneto	7	VIII	1987	45583
Pivetta, J.	Pteridaceae	Adiantum		Brasil	RS Vale Veneto	8	VIII	1987	46487
Pivetta, J.	Pteridaceae	Adiantum		Brasil	RS Vale Veneto	8	VIII	1987	46474
Pivetta, J.	Pteridaceae	Adiantum		Brasil	RS Vale Veneto	8	VIII	1987	46486
Pivetta, J.	Pteridaceae	Adiantum		Brasil	RS Vale Veneto	10	VIII	1987	45445
Pivetta, J.	Pteridaceae	Vittaria		Brasil	RS Vale Veneto	8	VIII	1987	46390
Pivetta, J.	Pteridaceae	Vittaria		Brasil	RS Vale Veneto	7	VIII	1987	45526
Pivetta, J.	Pteridaceae	Adiantum		Brasil	RS Vale Veneto	17	IX	1987	46458
Pivetta, J.	Pteridaceae	Adiantum		Brasil	RS Vale Veneto	20	VIII	1987	46759

Pivetta, J.	Pteridaceae	Adiantum		Brasil	RS Vale Veneto	17	IX	1987	46466
Pivetta, J.	Pteridaceae	Adiantum		Brasil	RS Vale Veneto	17	IX	1987	46475
Pivetta, J.	Pteridaceae	Adiantum		Brasil	RS Vale Veneto	4	XI	1987	46479
Pivetta, J.	Pteridaceae	Adiantum		Brasil	RS Vale Veneto	17	IX	1987	46113
Pivetta, J.	Pteridaceae	Vittaria		Brasil	RS Vale Veneto	3	XII	1987	46139
Pivetta, J.	Pteridaceae	Adiantum		Brasil	RS Vale Veneto				46116
Gunter Tessmann	Pteridaceae	Adiantum		Brasil	RS Vale Veneto	24	III	1953	45551
Pivetta, J.	Pteridaceae	Pityrogramma	calomelanos	Brasil	RS Vale Veneto	10	V	1961	44001
Pivetta, J.	Pteridaceae	Adiantopsis	radiata	Brasil	RS Vale Veneto	12	VIII	1961	43999
Pivetta, J.	Pteridaceae	Pteris	sericea	Brasil	RS Vale Veneto	7	V	1961	44005
Pivetta, J.	Pteridaceae	Pityrogramma (= Trismeria trifoliolata)		Brasil	RS Vale Veneto	2	V	1961	44004
Pivetta, J.	Pteridaceae	Adiantopsis		Brasil	RS Vale Veneto	1	XII	1992	44757
Pivetta, J.	Pteridaceae	Pteris		Brasil	RS Vale Veneto	1	XII	1992	44753
Pivetta, J.	Pteridaceae	Pteris		Brasil	RS Vale Veneto	4	XII	1992	46001
Pivetta, J.	Pteridaceae	Pteris		Brasil	RS Vale Veneto	5	XII	1992	46000
Pivetta, J.	Pteridaceae	Adiantum		Brasil	RS Vale Veneto	2	V	1976	45552
Pivetta, J.	Pteridaceae	Adiantum		Brasil	RS Vale Veneto	2	V	1976	45620
Pivetta, J.	Pteridaceae	Pteris		Brasil	RS Vale Veneto	28	V	1991	44704
Pivetta, J.	Pteridaceae	Vittaria		Brasil	RS Vale Veneto	3	VI	1991	44608
Pivetta, J.	Pteridaceae	Adiantum		Brasil	RS Vale Veneto	28	V	1991	44702
Pivetta, J.	Pteridaceae	Adiantum		Brasil	RS Vale Veneto	28	V	1991	44607
Pivetta, J.	Pteridaceae	Adiantum		Brasil	RS Vale Veneto	8	VI	1991	44733
Pivetta, J.	Pteridaceae	Pteris		Brasil	RS Vale Veneto	28	V	1991	46020
Pivetta, J.	Pteridaceae	Vittaria		Brasil	RS Vale Veneto	8	VI	1991	46021
Pivetta, J.	Pteridaceae	Adiantum		Brasil	RS Vale Veneto	7	IV	1992	46024
Pivetta, J.	Pteridaceae	Adiantum		Brasil	RS Vale Veneto	14	IV	1992	44722
Pivetta, J.	Pteridaceae	Adiantum		Brasil	RS Vale Veneto	14	IV	1992	44746
Pivetta, J.	Pteridaceae	Pteris		Brasil	RS Vale Veneto	14	IV	1992	44764
Pivetta, J.	Pteridaceae	Vittaria		Brasil	RS Vale Veneto	28	V	1992	44741
Pivetta, J.	Pteridaceae	Adiantopsis	dichotoma	Brasil	RS Vale Veneto	5	I	1954	44003
Pivetta, J.	Pteridaceae	Vittaria	scabrida	Brasil	RS Vale Veneto	8	VIII	1954	43998
	Pteridaceae	Anogramma	chaenophylla	Brasil	RS Vale Veneto	28	IX	1956	46763
	Pteridaceae	Anogramma	kenji	Brasil	RS Vale Veneto	6	VIII	1956	46764
	Pteridaceae	Adiantum		Brasil	RS Vale Veneto	24	IV	1956	46560
	Pteridaceae	Acrostichum	danaeefolium	Brasil	RS Vale Veneto	13	I	1943	45507
	Pteridaceae	Doryopteris	sagittifolia	Brasil	RS Vale Veneto	21	I	1943	46769
	Pteridaceae	Cheilanthes	missopteris	Brasil	RS Vale Veneto	22	XII	1940	45615

	Pteridaceae	Pteris	decurrens	Brasil	RS	Vale Veneto				44009
	Pteridaceae	Pteris	deflexa	Brasil	RS	Vale Veneto				44008
	Pteridaceae	Pteris	dentata	Brasil	RS	Vale Veneto				44007
	Pteridaceae	Cheilanthes	thellungii	Brasil	RS	Vale Veneto				45500
Pivetta, J.	Ranunculaceae	Ranunculus	flagelliformis	Brasil	RS	Vale Veneto	10	IX	1953	45088
Fr. Daniel	Ranunculaceae	Ranunculus	flagelliformis	Brasil	RS	Vale Veneto	26	XI	1953	45100
Pivetta, J.	Ranunculaceae	Ranunculus	parviflorus	Brasil	RS	Vale Veneto	7	IX	1953	45090
Pivetta, J.	Ranunculaceae	Clematis	dioica	Brasil	RS	Vale Veneto	9	V	1954	45089
Fr. Daniel	Ranunculaceae	Anemone	decapetala	Brasil	RS	Vale Veneto	26	IX	1954	46744
Fr. Daniel	Ranunculaceae	Ranunculus	flagelliformis	Brasil	RS	Vale Veneto	29	VIII	1954	46743
Pivetta, J.	Rosaceae	Alchemilla	parodii	Brasil	RS	Vale Veneto	24	VIII	1953	45086
Fr. Daniel	Rosaceae	Duchesnea	indica	Brasil	RS	Vale Veneto	29	XI	1953	45102
Pivetta, J.	Rosaceae	Geum	parviflorum	Brasil	RS	Vale Veneto	5	XI	1953	45087
Fr. Daniel	Rosaceae	Geum	parviflorum	Brasil	RS	Vale Veneto	23	IX	1953	45101
Pivetta, J.	Rosaceae	Prunus	oleifolia	Brasil	RS	Vale Veneto	26	VIII	1953	45088
Fr. Daniel	Rosaceae	Alchemilla	parodii	Brasil	RS	Vale Veneto	29	VIII	1954	44877
Fr. Daniel	Rosaceae	Prunus	oleifolia	Brasil	RS	Vale Veneto	22	VIII	1954	44390
Fr. Daniel	Rosaceae	Rubus	brasiliensis	Brasil	RS	Vale Veneto	29	VIII	1954	44389
Fr. Daniel	Rosaceae	Rubus	urticifolius	Brasil	RS	Vale Veneto	30	IX	1954	44388
Fr. Daniel	Rosaceae	Duchesnea	indica	Brasil	RS	Vale Veneto	19	IX	1954	46745
Pivetta, J.	Rosaceae	Alchemilla	parodii	Brasil	RS	Vale Veneto	15	X	1956	44391
Gunter Tessmann	Rubiaceae	Chiococca		Brasil	RS	Vale Veneto	19	II	1953	45281
Gunter Tessmann	Rubiaceae	Coccocypselum		Brasil	RS	Vale Veneto	26	II	1953	46666
Gunter Tessmann	Rubiaceae	Coccocypselum		Brasil	RS	Vale Veneto	26	II	1953	46665
Gunter Tessmann	Rubiaceae	Geophila		Brasil	RS	Vale Veneto	21	XII	1953	45264
Gunter Tessmann	Rubiaceae	Psychotria		Brasil	RS	Vale Veneto	21	XII	1953	45262
Gunter Tessmann	Rubiaceae	Psychotria		Brasil	RS	Vale Veneto	18	XII	1953	45263
Pivetta, J.	Rubiaceae	Machaonia	spinosa	Brasil	RS	Vale Veneto	6	V	1961	44554
Pivetta, J.	Rubiaceae	Guettarda	uruguensis	Brasil	RS	Vale Veneto	3	XII	1952	44537
Pivetta, J.	Rubiaceae	Chomelia	obtusa	Brasil	RS	Vale Veneto	5	XI	1953	45328
Pivetta, J.	Rubiaceae	Diodia	polymorpha	Brasil	RS	Vale Veneto	5	XI	1953	45273
Pivetta, J.	Rubiaceae	Faramea	nigrescens	Brasil	RS	Vale Veneto	8	X	1953	45293
Pivetta, J.	Rubiaceae	Galium	hirtum	Brasil	RS	Vale Veneto	5	XI	1953	45278
Pivetta, J.	Rubiaceae	Galium	hypocarpium	Brasil	RS	Vale Veneto	17	IX	1953	45276
Pivetta, J.	Rubiaceae	Galium	hypocarpium	Brasil	RS	Vale Veneto	20	VIII	1953	45277
Pivetta, J.	Rubiaceae	Galium	sellowianum	Brasil	RS	Vale Veneto	5	XI	1953	45279
Pivetta, J.	Rubiaceae	Galium	sellowianum	Brasil	RS	Vale Veneto	13	X	1953	45280

Pivetta, J.	Rubiaceae	Guettarda	uruquensis	Brasil	RS Vale Veneto	27	XII	1953	45271
Pivetta, J.	Rubiaceae	Machaonia	spinosa	Brasil	RS Vale Veneto	21	XII	1953	45283
Pivetta, J.	Rubiaceae	Psychotria	leiocarpa	Brasil	RS Vale Veneto	9	XI	1953	45267
Pivetta, J.	Rubiaceae	Richardia	sellaris	Brasil	RS Vale Veneto	27	IX	1953	45330
Pivetta, J.	Rubiaceae	Rubia	tetragona	Brasil	RS Vale Veneto	17	IX	1953	45326
Pivetta, J.	Rubiaceae	Galium	hirtum	Brasil	RS Vale Veneto	23	XI	1953	45275
Pivetta, J.	Rubiaceae	Coccocypselum	canescens	Brasil	RS Vale Veneto	19	XI	1953	45291
Fr. Daniel	Rubiaceae	Cephalanthus	glabratus	Brasil	RS Vale Veneto	25	I	1954	45282
Fr. Daniel	Rubiaceae	Diodia	alata	Brasil	RS Vale Veneto	25	I	1954	45294
Pivetta, J.	Rubiaceae	Psychotria	carthagenensis	Brasil	RS Vale Veneto	17	I	1954	45268
Pivetta, J.	Rubiaceae	Spermacoce	glabra	Brasil	RS Vale Veneto	2	I	1954	45292
Fr. Daniel	Rubiaceae	Diodia	cymosa	Brasil	RS Vale Veneto	26	I	1954	45270
Fr. Daniel	Rubiaceae	Borreria	centranthoides	Brasil	RS Vale Veneto	4	XII	1954	44534
Fr. Daniel	Rubiaceae	Borreria	thalectroides	Brasil	RS Vale Veneto	27	XI	1954	44526
Fr. Daniel	Rubiaceae	Cephalanthus	glabratus	Brasil	RS Vale Veneto	5	XI	1954	44521
Fr. Daniel	Rubiaceae	Chomelia	obtusata	Brasil	RS Vale Veneto	15	XI	1954	44532
Fr. Daniel	Rubiaceae	Coccocypselum	canescens	Brasil	RS Vale Veneto	30	XII	1954	44523
Fr. Daniel	Rubiaceae	Diodia	cymosa	Brasil	RS Vale Veneto	5	XI	1954	44535
Fr. Daniel	Rubiaceae	Diodia	cymosa	Brasil	RS Vale Veneto	4	XII	1954	44536
Fr. Daniel	Rubiaceae	Faramea	nigrescens	Brasil	RS Vale Veneto	16	X	1954	44522
Fr. Daniel	Rubiaceae	Guettarda	uruquensis	Brasil	RS Vale Veneto	16	X	1954	44538
Fr. Daniel	Rubiaceae	Deppea	blumenaviensis	Brasil	RS Vale Veneto	16	I	1954	44503
Fr. Daniel	Rubiaceae	Galium	humile	Brasil	RS Vale Veneto	30	IX	1954	44524
Fr. Daniel	Rubiaceae	Galium	hypocarpium	Brasil	RS Vale Veneto	26	VIII	1954	44544
Fr. Daniel	Rubiaceae	Galium	valantioides	Brasil	RS Vale Veneto	30	IX	1954	44525
Fr. Daniel	Rubiaceae	Galium		Brasil	RS Vale Veneto	30	XI	1954	44533
Fr. Daniel	Rubiaceae	Psychotria		Brasil	RS Vale Veneto	10	X	1954	44539
Fr. Daniel	Rubiaceae	Diodia	polymorpha	Brasil	RS Vale Veneto	18	I	1955	44555
Fr. Daniel	Rubiaceae	Spermacoce	glabra	Brasil	RS Vale Veneto	1	I	1955	44529
Fr. Daniel	Rubiaceae	Borreria	verticillata	Brasil	RS Vale Veneto	28	I	1955	44542
Fr. Daniel	Rubiaceae			Brasil	RS Vale Veneto	1	I	1955	44541
Fr. Daniel	Rubiaceae	Spermacoce		Brasil	RS Vale Veneto	1	I	1955	44540
Pivetta, J.	Rubiaceae	Basanacantha	spinosa	Brasil	RS Vale Veneto	6	XI	1956	45327
Pivetta, J.	Rubiaceae	Borreria	brachystimonvides	Brasil	RS Vale Veneto	7	II	1956	45266
Pivetta, J.	Rubiaceae	Galium	humile	Brasil	RS Vale Veneto	7	II	1956	45285
Pivetta, J.	Rubiaceae	Galium	ostenianum	Brasil	RS Vale Veneto	7	II	1956	45274
Pivetta, J.	Rubiaceae	Galium	valantioides	Brasil	RS Vale Veneto	7	II	1956	45284

Fr. Daniel	Rubiaceae				Brasil	RS Vale Veneto	28	IX	1956	44519
Pivetta, J.	Rubiaceae				Brasil	RS Vale Veneto	7	I	1956	44517
Pivetta, J.	Rubiaceae	Borreria	tenella		Brasil	RS Vale Veneto	3	XII	1956	45288
Pivetta, J.	Rubiaceae	Chiococca	brachiata		Brasil	RS Vale Veneto	28	II	1956	45290
Pivetta, J.	Rubiaceae	Diodia	cymosa		Brasil	RS Vale Veneto	28	II	1956	45269
Pivetta, J.	Rubiaceae	Galium	equisetoides		Brasil	RS Vale Veneto	28	II	1956	45265
Pivetta, J.	Rubiaceae	Galium	valantiooides		Brasil	RS Vale Veneto	28	II	1956	45287
Pivetta, J.	Rubiaceae	Odenlandia	thesiifolia		Brasil	RS Vale Veneto	28	II	1956	45272
Pivetta, J.	Rubiaceae	Galium	equisetoides		Brasil	RS Vale Veneto	3	XII	1956	44497
Pivetta, J.	Rubiaceae	Borreria	centranthoides		Brasil	RS Vale Veneto	11	XI	1956	45295
Fr. Daniel	Rubiaceae				Brasil	RS Vale Veneto	14	I	1957	44530
Pivetta, J.	Rubiaceae	Schenckia	blumenaviensis		Brasil	RS Vale Veneto	18	I	1957	45289
Pivetta, J.	Rubiaceae	Richardia	brasilensis		Brasil	RS Vale Veneto	22	VI	1968	44433
Pivetta, J.	Rubiaceae	Chiococca	brachiata		Brasil	RS Vale Veneto	29	VI	1968	44531
Pivetta, J.	Rubiaceae	Declieuxia			Brasil	RS Vale Veneto	26	XI	1968	46451
Pivetta, J.	Rubiaceae	Borreria	tenella		Brasil	RS Vale Veneto	21	IV	1968	44504
Pivetta, J.	Rubiaceae	Galium	sellowianum		Brasil	RS Vale Veneto	21	IV	1968	44556
Pivetta, J.	Rubiaceae	Machaonia	spinosa		Brasil	RS Vale Veneto	21	IV	1968	44553
Pivetta, J.	Rubiaceae	Richardia	stellaris		Brasil	RS Vale Veneto	21	IV	1968	44552
Pivetta, J.	Rubiaceae	Richardia	brasilensis		Brasil	RS Vale Veneto	24	IV	1968	45239
Pivetta, J.	Rubiaceae				Brasil	RS Vale Veneto	21	VIII	1968	44432
Pivetta, J.	Rubiaceae	Galium	humile		Brasil	RS Vale Veneto	11	XI	1956	45286
Pivetta, J.	Rutaceae	Balfourodendron	riedelianum		Brasil	RS Vale Veneto	9	XI	1953	45083
Pivetta, J.	Rutaceae	Helietta	cuspidata		Brasil	RS Vale Veneto	5	XI	1953	45084
Pivetta, J.	Rutaceae	Pilocarpus	selloanus		Brasil	RS Vale Veneto	27	VIII	1953	45082
Pivetta, J.	Rutaceae	Zanthoxylum	hiemalis		Brasil	RS Vale Veneto	19	IX	1953	45085
Fr. Daniel	Rutaceae	Zanthoxylum	rhoifolium		Brasil	RS Vale Veneto	22	XI	1954	45105
Fr. Daniel	Rutaceae	Helietta	cuspidata		Brasil	RS Vale Veneto	15	XI	1954	44387
Fr. Daniel	Rutaceae	Zanthoxylum	rhoifolium		Brasil	RS Vale Veneto	10	X	1954	45103
Fr. Daniel	Rutaceae	Zanthoxylum	riedeliana		Brasil	RS Vale Veneto	2	XII	1954	45104
Pivetta, J.	Saccolomataceae	Saccoloma	inaequale		Brasil	RS Vale Veneto	15	VI	1982	46177
	Saccolomataceae	Saccoloma	inaequale		Brasil	RS Vale Veneto	8	I	1941	45494
Pivetta, J.	Salicaceae	Banara	parviflora		Brasil	RS Vale Veneto	30	X	1953	45071
Pivetta, J.	Salicaceae	Casearia	decandra		Brasil	RS Vale Veneto	27	VIII	1953	45485
Pivetta, J.	Salicaceae	Casearia	silvestris		Brasil	RS Vale Veneto	2	VIII	1953	45484
Pivetta, J.	Salicaceae	Xylosma	prockia		Brasil	RS Vale Veneto	24	VIII	1953	45464
Fr. Daniel	Salicaceae	Casearia	silvestris		Brasil	RS Vale Veneto	24	VIII	1954	46367

Pivetta, J.	Salicaceae	Salix	humboldtiana	Brasil	RS	Vale Veneto	26	IX	1954	46370
Fr. Daniel	Salicaceae	Banara	parviflora	Brasil	RS	Vale Veneto	20	XI	1954	46811
Pivetta, J.	Salicaceae	Casearia	decandra	Brasil	RS	Vale Veneto	2	I	1956	45136
Pivetta, J.	Salicaceae			Brasil	RS	Vale Veneto	17	VII	1956	46044
Pivetta, J.	Salicaceae	Casearia	decandra	Brasil	RS	Vale Veneto	17	XI	1957	46810
Pivetta, J.	Salviniaceae	Azolla	cristata	Brasil	RS	Vale Veneto			1951	46190
Pivetta, J.	Santalaceae	Phoradendron		Brasil	RS	Vale Veneto	27	VIII	1953	45906
Pivetta, J.	Santalaceae	Phoradendron		Brasil	RS	Vale Veneto	27	VIII	1953	45906
Pivetta, J.	Santalaceae	Eubracion	ambiguum	Brasil	RS	Vale Veneto	16	VI	1954	45921
Pivetta, J.	Santalaceae	Eubracion	ambiguum	Brasil	RS	Vale Veneto	16	VI	1954	45921
Pivetta, J.	Santalaceae	Phoradendron		Brasil	RS	Vale Veneto	11	VII	1954	45922
Pivetta, J.	Santalaceae	Phoradendron		Brasil	RS	Vale Veneto	11	VII	1954	45922
Pivetta, J.	Sapindaceae	Cupania	vernalis	Brasil	RS	Vale Veneto	27	VIII	1953	44646
Pivetta, J.	Sapindaceae	Diatenopteryx	sorbifolia	Brasil	RS	Vale Veneto	27	IX	1953	45567
Pivetta, J.	Sapindaceae	Matayba	elaeagnoides	Brasil	RS	Vale Veneto	10	IX	1953	45115
Pivetta, J.	Sapindaceae	Urvillea	uniloba	Brasil	RS	Vale Veneto	24	VI	1953	45119
Pivetta, J.	Sapindaceae	Allophylus	guaraniticus	Brasil	RS	Vale Veneto	1	IV	1954	45564
Pivetta, J.	Sapindaceae	Cupania	vernalis	Brasil	RS	Vale Veneto	9	V	1954	45566
Fr. Daniel	Sapindaceae	Serjania	laruotteana	Brasil	RS	Vale Veneto	25	I	1954	45116
Fr. Daniel	Sapindaceae	Thinouia	mucronata	Brasil	RS	Vale Veneto	15	I	1954	45120
Fr. Daniel	Sapindaceae	Allophylus	edulis	Brasil	RS	Vale Veneto	26	VIII	1954	44883
Fr. Daniel	Sapindaceae	Cupania		Brasil	RS	Vale Veneto	14	VII	1954	44647
Pivetta, J.	Sapindaceae	Sapindus	saponaria	Brasil	RS	Vale Veneto		IV	1954	44644
Fr. Daniel	Sapindaceae			Brasil	RS	Vale Veneto	12	XI	1954	44645
Pivetta, J.	Sapindaceae	Cardiospermum	halicacabum	Brasil	RS	Vale Veneto	13	II	1955	45565
Fr. Daniel	Sapindaceae			Brasil	RS	Vale Veneto	16	I	1955	44643
Pivetta, J.	Sapindaceae	Serjania		Brasil	RS	Vale Vêneto	3	II	1956	44887
Fr. Daniel	Sapindaceae	Thinouia	mucronata	Brasil	RS	Vale Vêneto	11	IX	1956	45118
Fr. Daniel	Sapindaceae	Thinouia	mucronata	Brasil	RS	Vale Vêneto	28	I	1958	44884
Pivetta, J.	Sapindaceae	Cardiospermum	halicacabum	Brasil	RS	Vale Vêneto	20	IV	1968	44885
Pivetta, J.	Sapindaceae	Cardiospermum	halicacabum	Brasil	RS	Vale Vêneto	20	VII	1968	44886
Pivetta, J.	Sapindaceae	Dodonea	viscosa	Brasil	RS	Vale Vêneto	31	VIII	1968	46048
Pivetta, J.	Sapindaceae	Dodonea	viscosa	Brasil	RS	Vale Vêneto	31	VIII	1968	46048
Pivetta, J.	Sapotaceae	Chrysophyllum	marginatum	Brasil	RS	Vale Vêneto	6	V	1961	44711
Fr. Daniel	Sapotaceae	Chrysophyllum	gonocarpum	Brasil	RS	Vale Vêneto	18	XI	1953	43976
Pivetta, J.	Sapotaceae	Pouteria	salicifolia	Brasil	RS	Vale Vêneto	5	XI	1953	43984
Pivetta, J.	Sapotaceae	Chrysophyllum	marginatum	Brasil	RS	Vale Vêneto	20	II	1954	43980

Fr. Daniel	Sapotaceae	Chrysophyllum	gonocarpum	Brasil	RS	Vale Vêneto	20	XI	1954	44712
Pivetta, J.	Sapotaceae	Chrysophyllum	marginatum	Brasil	RS	Vale Vêneto	11	I	1956	43981
Fr. Daniel	Sapotaceae	Pouteria	salicifolia	Brasil	RS	Vale Vêneto	15	XI	1956	43983
Pivetta, J.	Sapotaceae	Chrysophyllum	marginatum	Brasil	RS	Vale Vêneto	3	V	1956	44710
Pivetta, J.	Schizaeaceae	Schizaea	elegans	Brasil	RS	Vale Vêneto	7	XII	1981	46765
Pivetta, J.	Schizaeaceae	Schizaea	pennula	Brasil	PR	Vale Vêneto	29	IX	1981	46956
Pivetta, J.	Schizaeaceae	Schizaea	stricta	Brasil	PR	Vale Vêneto	7	XII	1981	46698
Pivetta, J.	Schizaeaceae	Schizaea	elegans	Brasil	RS	Vale Vêneto	28	IV	1982	46699
Pivetta, J.	Schizaeaceae	Schizaea		Brasil	RS	Vale Vêneto	23	VII	1982	45602
Pivetta, J.	Schizaeaceae	Schizaea		Brasil	RS	Vale Vêneto				45584
Gunter Tessmann	Schizaeaceae	Schizaea	pennula	Brasil	RS	Vale Vêneto	25	II	1953	45422
	Schizaeaceae	Schizaea	pinnula	Brasil	RS	Vale Vêneto	1	IX	1936	45491
Ceretta, C.	Schizaeaceae	Schizaea	pennula	Brasil	RS	Vale Vêneto	2	XI	1981	46955
Pivetta, J.	Scrophulariaceae			Brasil	RS	Vale Vêneto	30	IX	1952	46034
Pivetta, J.	Scrophulariaceae	Buddleia	thyrsoides	Brasil	RS	Vale Vêneto	17	IX	1953	45679
Fr. Daniel	Scrophulariaceae	Verbascum	simplex	Brasil	RS	Vale Vêneto	29	XI	1953	45994
Fr. Daniel	Scrophulariaceae	Buddleia	stachyoides	Brasil	RS	Vale Vêneto	14	VII	1954	45681
Fr. Daniel	Scrophulariaceae	Buddleia	ochroleuca	Brasil	RS	Vale Vêneto	30	VIII	1954	46888
Fr. Daniel	Scrophulariaceae	Verbascum	simplex	Brasil	RS	Vale Vêneto	5	XI	1954	44882
	Scrophulariaceae			Brasil	RS	Vale Vêneto	30	IX	1954	46034
Fr. Daniel	Scrophulariaceae	Buddleia	ochroleuca	Brasil	RS	Vale Vêneto	25	XI	1955	46889
Fr. Daniel	Scrophulariaceae	Buddleia	missionum	Brasil	RS	Vale Vêneto	19	IX	1956	45678
Pivetta, J.	Scrophulariaceae	Buddleia	ochroleuca	Brasil	RS	Vale Vêneto	3	XII	1956	45685
Pivetta, J.	Scrophulariaceae	Buddleia		Brasil	RS	Vale Vêneto	28	IX	1957	46962
Pivetta, J.	Scrophulariaceae			Brasil	RS	Vale Vêneto	3	VII	1968	46489
Pivetta, J.	Scrophulariaceae			Brasil	RS	Vale Vêneto	26	XI	1968	46452
Pivetta, J.	Selaginellaceae	Selaginella		Brasil	RS	Vale Vêneto	7	XII	1981	46416
Pivetta, J.	Selaginellaceae	Selaginella		Brasil	RS	Vale Vêneto	29	IX	1981	46287
Pivetta, J.	Selaginellaceae	Selaginella		Brasil	RS	Vale Vêneto	13	III	1981	46418
Pivetta, J.	Selaginellaceae	Selaginella		Brasil	RS	Vale Vêneto	6	IV	1981	46419
Pivetta, J.	Selaginellaceae	Selaginella		Brasil	RS	Vale Vêneto	7	III	1982	46417
Pivetta, J.	Selaginellaceae	Selaginella		Brasil	RS	Vale Vêneto	22	III	1982	46289
Pivetta, J.	Selaginellaceae	Selaginella		Brasil	RS	Vale Vêneto	22	II	1982	46216
Pivetta, J.	Selaginellaceae	Selaginella		Brasil	RS	Vale Vêneto	23	III	1982	46219
Pivetta, J.	Selaginellaceae	Selaginella	tenuissima	Brasil	RS	Vale Vêneto	29	I	1979	44341
Pivetta, J.	Selaginellaceae	Selaginella		Brasil	RS	Vale Vêneto	25	XI	1987	46555
Pivetta, J.	Selaginellaceae	Selaginella		Brasil	RS	Vale Vêneto	29	X	1987	46443

Pivetta, J.	Selaginellaceae	Selaginella	aspirula	Brasil	RS Vale Vêneto	2	V	1976	45490
Pivetta, J.	Selaginellaceae	Selaginella		Brasil	RS Vale Vêneto	11	VI	1991	44735
Pivetta, J.	Selaginellaceae	Selaginella		Brasil	RS Vale Vêneto	28	III	1992	44739
Pivetta, J.	Selaginellaceae	Selaginella		Brasil	RS Vale Vêneto	15	XI	1956	46156
	Selaginellaceae	Selaginella		Brasil	RS Vale Vêneto	24	I	1957	46168
	Selaginellaceae	Selaginella		Brasil	RS Vale Vêneto	24	I	1957	46182
Pivetta, J.	Selaginellaceae	Selaginella		Brasil	RS Vale Vêneto	8	VIII	1957	43996
Pivetta, J.	Selaginellaceae	Selaginella		Brasil	RS Vale Vêneto	3	XII	1992	44760
Pivetta, J.	Selaginellaceae	Selaginella	braunii	Brasil	RS Vale Vêneto			1942	46163
	Selaginellaceae	Selaginella	sulcata	Brasil	RS Vale Vêneto			1942	46191
	Selaginellaceae	Selaginella		Brasil	RS Vale Vêneto				46155
Pivetta, J.	Simaroubaceae	Castela	tweedie	Brasil	RS Vale Vêneto	17	IX	1953	43985
Pivetta, J.	Simaroubaceae	Picrasma	crenata	Brasil	RS Vale Vêneto	13	IX	1953	43974
Pivetta, J.	Simaroubaceae	Castela	tweedie	Brasil	RS Vale Vêneto	26	VIII	1955	44936
Gunter Tessmann	Smilacaceae	Smilax		Brasil	RS Vale Vêneto	28	V	1953	46667
Pivetta, J.	Smilacaceae	Smilax	brasiliensis	Brasil	RS Vale Vêneto	4	XI	1953	45625
Fr. Daniel	Smilacaceae	Smilax	brasiliensis	Brasil	RS Vale Vêneto	7	IX	1954	46749
Fr. Daniel	Smilacaceae	Smilax	brasiliensis	Brasil	RS Vale Vêneto	1	XI	1954	46748
Fr. Daniel	Smilacaceae	Smilax	brasiliensis	Brasil	RS Vale Vêneto	24	X	1954	46747
Pivetta, J.	Smilacaceae	Smilax	brasiliensis	Brasil	RS Vale Vêneto	26	VIII	1955	45624
Pivetta, J.	Smilacaceae	Smilax	brasiliensis	Brasil	RS Vale Vêneto	29	VI	1968	46746
Pivetta, J.	Solanaceae	Athenea		Brasil	RS Vale Vêneto	12	XI	1953	44080
Pivetta, J.	Solanaceae	Brunfelsia	australis	Brasil	RS Vale Vêneto	17	IX	1953	44034
Pivetta, J.	Solanaceae	Brunfelsia	australis	Brasil	RS Vale Vêneto	27	IX	1953	44033
Pivetta, J.	Solanaceae	Capsicum	microcarpum	Brasil	RS Vale Vêneto	18	XI	1953	44031
Pivetta, J.	Solanaceae	Capsicum	schottianum	Brasil	RS Vale Vêneto	6	IX	1953	44032
Pivetta, J.	Solanaceae	Cestrum	euanthes	Brasil	RS Vale Vêneto	26	VIII	1953	44107
Pivetta, J.	Solanaceae	Dunalia	breviflora	Brasil	RS Vale Vêneto	10	X	1953	44077
Pivetta, J.	Solanaceae	Nicotiana	bonariensis	Brasil	RS Vale Vêneto	5	XI	1953	44030
Pivetta, J.	Solanaceae	Petunia	inflata	Brasil	RS Vale Vêneto	5	XI	1953	44029
Pivetta, J.	Solanaceae	Physalis	pubescens	Brasil	RS Vale Vêneto	5	XII	1953	44026
Fr. Daniel	Solanaceae	Physalis	viscosa	Brasil	RS Vale Vêneto	18	XI	1953	44056
Pivetta, J.	Solanaceae	Solanum	aculeatissimum	Brasil	RS Vale Vêneto	27	IX	1953	44076
Pivetta, J.	Solanaceae	Solanum	aculeatissimum	Brasil	RS Vale Vêneto	27	IX	1953	44016
Pivetta, J.	Solanaceae	Solanum	atropurpureum	Brasil	RS Vale Vêneto	27	IX	1953	44013
Pivetta, J.	Solanaceae	Solanum	bonariensis	Brasil	RS Vale Vêneto	27	VIII	1953	44036
Pivetta, J.	Solanaceae	Solanum	citrifolium	Brasil	RS Vale Vêneto	8	X	1953	44019

Pivetta, J.	Solanaceae	Solanum	corymbiflora	Brasil	RS Vale Vêneto	14	XI	1953	44035
Pivetta, J.	Solanaceae	Solanum	inaequale	Brasil	RS Vale Vêneto	22	XI	1953	44037
Pivetta, J.	Solanaceae	Solanum	jasminioides	Brasil	RS Vale Vêneto	16	VIII	1953	44023
Pivetta, J.	Solanaceae	Solanum	nigrum	Brasil	PR Vale Vêneto	24	VI	1953	44017
Pivetta, J.	Solanaceae	Solanum	nigrum	Brasil	RS Vale Vêneto	6	IX	1953	44018
Pivetta, J.	Solanaceae	Solanum	pseudocapsicum	Brasil	RS Vale Vêneto	24	VIII	1953	44021
Pivetta, J.	Solanaceae	Solanum	ramulosum	Brasil	RS Vale Vêneto	26	VIII	1953	44025
Pivetta, J.	Solanaceae	Solanum	ramulosum	Brasil	RS Vale Vêneto	20	VIII	1953	44024
Pivetta, J.	Solanaceae	Solanum	sisymbriifolium	Brasil	RS Vale Vêneto	27	VIII	1953	44014
Pivetta, J.	Solanaceae	Solanum	verbascifolium	Brasil	RS Vale Vêneto	17	VIII	1953	44039
Pivetta, J.	Solanaceae	Solanum	warmingii	Brasil	RS Vale Vêneto	7	X	1953	44022
Pivetta, J.	Solanaceae	Solanum		Brasil	RS Vale Vêneto	8	X	1953	44102
Pivetta, J.	Solanaceae	Nierembergia	stricta	Brasil	RS Vale Vêneto	30	XI	1953	44045
Pivetta, J.	Solanaceae	Nierembergia	scoparia	Brasil	RS Vale Vêneto	23	XI	1953	44101
Pivetta, J.	Solanaceae	Datura	suaveoleus	Brasil	RS Vale Vêneto	20	II	1954	44038
Pivetta, J.	Solanaceae	Nierembergia	linarifolia	Brasil	RS Vale Vêneto	8	XI	1954	44027
Pivetta, J.	Solanaceae	Solanum	commersonii	Brasil	RS Vale Vêneto	15	III	1954	44012
Pivetta, J.	Solanaceae	Solanum	pseudocapsicum	Brasil	RS Vale Vêneto	21	I	1954	44020
Pivetta, J.	Solanaceae	Solanum	pseudoquina	Brasil	RS Vale Vêneto	10	X	1954	44106
Pivetta, J.	Solanaceae	Petunia	paranaensis	Brasil	RS Vale Vêneto	2	I	1954	44049
Pivetta, J.	Solanaceae	Petunia	violacea	Brasil	RS Vale Vêneto	3	I	1954	44050
Fr. Daniel	Solanaceae	Petunia	inflata	Brasil	RS Vale Vêneto	26	I	1954	44068
Fr. Daniel	Solanaceae	Cestrum	calycinum	Brasil	RS Vale Vêneto	14	VII	1954	44059
Fr. Daniel	Solanaceae	Cestrum	intermedium	Brasil	RS Vale Vêneto	10	X	1954	44060
Fr. Daniel	Solanaceae	Petunia	variabilis	Brasil	RS Vale Vêneto	12	X	1954	44061
Fr. Daniel	Solanaceae	Physalis	viscosa	Brasil	RS Vale Vêneto	5	XI	1954	44058
Fr. Daniel	Solanaceae	Solanum	atropurpureum	Brasil	RS Vale Vêneto	24	X	1954	44468
Fr. Daniel	Solanaceae	Solanum	bonariensis	Brasil	RS Vale Vêneto	6	IX	1954	44876
Fr. Daniel	Solanaceae	Solanum	inaequale	Brasil	RS Vale Vêneto	20	XI	1954	44881
Fr. Daniel	Solanaceae	Solanum	reinekii	Brasil	RS Vale Vêneto	24	X	1954	44467
Fr. Daniel	Solanaceae	Athenea		Brasil	RS Vale Vêneto	20	XI	1954	46800
Fr. Daniel	Solanaceae	Cestrum	euanthes	Brasil	RS Vale Vêneto	1	IX	1954	46790
Fr. Daniel	Solanaceae	Dunalia	breviflora	Brasil	RS Vale Vêneto	29	IX	1954	46801
Fr. Daniel	Solanaceae	Solanum	atropurpureum	Brasil	RS Vale Vêneto	26	IX	1954	46788
Fr. Daniel	Solanaceae	Solanum	citrifolium	Brasil	RS Vale Vêneto	30	XI	1954	46799
Fr. Daniel	Solanaceae	Solanum	commersonii	Brasil	RS Vale Vêneto	16	X	1954	46789
Fr. Daniel	Solanaceae	Solanum	jasminioides	Brasil	RS Vale Vêneto	20	VII	1954	46793

Fr. Daniel	Solanaceae	Solanum	ramulosum	Brasil	RS	Vale Vêneto	22	VIII	1954	46797
Fr. Daniel	Solanaceae	Solanum	ramulosum	Brasil	RS	Vale Vêneto	6	IX	1954	46798
Fr. Daniel	Solanaceae	Solanum	sisymbriifolium	Brasil	RS	Vale Vêneto	12	X	1954	46802
Fr. Daniel	Solanaceae	Solanum		Brasil	RS	Vale Vêneto	10	IX	1954	46796
Pivetta, J.	Solanaceae			Brasil	RS	Vale Vêneto	26	I	1955	44469
Pivetta, J.	Solanaceae	Athenea		Brasil	RS	Vale Vêneto	2	I	1956	44029
Fr. Daniel	Solanaceae	Nicotiana	alata	Brasil	PR	Vale Vêneto	23	IX	1956	44082
Fr. Daniel	Solanaceae	Petunia	calycina	Brasil	PR	Vale Vêneto	26	IX	1956	44055
Pivetta, J.	Solanaceae	Solanum	atropurpureum	Brasil	PR	Vale Vêneto	7	II	1956	44015
Pivetta, J.	Solanaceae	Solanum	jasminioides	Brasil	PR	Vale Vêneto	10	I	1956	46794
Pivetta, J.	Solanaceae	Solanum		Brasil	PR	Vale Vêneto	10	I	1956	44439
Pivetta, J.	Solanaceae	Capsicum	microcarpum	Brasil	RS	Vale Vêneto	24	I	1956	44046
Pivetta, J.	Solanaceae	Solanum	cylindricum	Brasil	RS	Vale Vêneto	29	I	1956	44047
Fr. Daniel	Solanaceae	Solanum	sisymbriifolium	Brasil	RS	Vale Vêneto	4	XI	1956	44053
Pivetta, J.	Solanaceae	Petunia	caesia	Brasil	RS	Vale Vêneto	28	II	1956	44064
Pivetta, J.	Solanaceae	Solanum	nigrum	Brasil	RS	Vale Vêneto	12	III	1956	44063
Pivetta, J.	Solanaceae	Solanum	reinekii	Brasil	RS	Vale Vêneto	3	XII	1956	44466
Fr. Daniel	Solanaceae	Nierembergia		Brasil	RS	Vale Vêneto	14	I	1957	44471
Pivetta, J.	Solanaceae	Solanum	commersonii	Brasil	RS	Vale Vêneto	11	IV	1968	46792
Pivetta, J.	Solanaceae	Petunia		Brasil	RS	Vale Vêneto	22	VII	1968	46795
Pivetta, J.	Solanaceae			Brasil	RS	Vale Vêneto	26	XI	1968	46432
Pivetta, J.	Solanaceae	Nierembergia		Brasil	RS	Vale Vêneto	21	IV	1968	44879
Pivetta, J.	Solanaceae	Solanum	corymbiflora	Brasil	RS	Vale Vêneto	23	IV	1968	44474
Pivetta, J.	Solanaceae	Nicotiana	bonariensis	Brasil	RS	Vale Vêneto	22	IX	1968	44819
Pivetta, J.	Solanaceae	Brunfelsia	australis	Brasil	RS	Vale Vêneto	22	IX	1968	46786
Fr. Daniel	Solanaceae	Cestrum		Brasil	RS	Vale Vêneto	22	I	1961	44438
Fr. Daniel	Solanaceae	Physalis	viscosa	Brasil	RS	Vale Vêneto	22	I	1961	44633
Fr. Daniel	Solanaceae	Solanum		Brasil	RS	Vale Vêneto	22	I	1961	44979
Pivetta, J.	Solanaceae	Petunia	inflata	Brasil	RS	Vale Vêneto	22	IX	1968	46791
Pivetta, J.	Styracaceae	Styrax	leprosus	Brasil	RS	Vale Vêneto	27	IX	1953	43972
Pivetta, J.	Styracaceae	Styrax	leprosus	Brasil	RS	Vale Vêneto			1954	43979
Fr. Daniel	Symplocaceae	Symplocos	uniflora	Brasil	RS	Vale Vêneto	19	IX	1954	43977
	Symplocaceae	Symplocos		Brasil	RS	Vale Vêneto	22	VIII	1954	46047
Pivetta, J.	Symplocaceae	Symplocos		Brasil	RS	Vale Vêneto	2	VIII	1954	46047
	Symplocaceae	Symplocos		Brasil	RS	Vale Vêneto	3	V	1956	46036
Pivetta, J.	Symplocaceae	Symplocos		Brasil	RS	Vale Vêneto	3	V	1956	46036
Pivetta, J.	Tectariaceae	Tectaria	incisa	Brasil	RS	Vale Vêneto	10	VIII	1987	45451

	Tectariaceae	Tectaria (= Aspidium)		Brasil	RS	Vale Vêneto	12	I	1941	46770
Pivetta, J.	Thelypteridaceae	Thelypteris		Brasil	RS	Vale Vêneto	7	VIII	1987	45582
Pivetta, J.	Thelypteridaceae	Thelypteris		Brasil	RS	Vale Vêneto	8	VIII	1987	46488
Pivetta, J.	Thelypteridaceae	Thelypteris		Brasil	RS	Vale Vêneto	7	VIII	1987	45439
Pivetta, J.	Thelypteridaceae	Thelypteris		Brasil	RS	Vale Vêneto	7	VIII	1987	45436
Pivetta, J.	Thelypteridaceae	Thelypteris		Brasil	RS	Vale Vêneto	1	X	1987	46471
Pivetta, J.	Thelypteridaceae	Thelypteris		Brasil	RS	Vale Vêneto	4	XI	1987	46480
Pivetta, J.	Thelypteridaceae	Thelypteris		Brasil	RS	Vale Vêneto	29	X	1987	46442
Fr. Daniel	Thymelaeaceae	Daphnopsis	racemosa	Brasil	RS	Vale Vêneto	20	X	1954	46247
Pivetta, J.	Turneraceae	Piriqueta		Brasil	RS	Vale Vêneto	23	XI	1953	44392
Pivetta, J.	Turneraceae	Piriqueta	selloi	Brasil	RS	Vale Vêneto	3	I	1954	46246
Pivetta, J.	Turneraceae	Piriqueta	selloi	Brasil	RS	Vale Vêneto	16	XI	1968	44393
Pivetta, J.	Urticaceae	Boehmeria	cylindrica	Brasil	RS	Vale Vêneto	12	XI	1953	45122
Pivetta, J.	Urticaceae	Parietaria	debilis	Brasil	RS	Vale Vêneto	7	VIII	1953	45081
Pivetta, J.	Urticaceae	Urtica	chamaedryoides	Brasil	RS	Vale Vêneto	2	VIII	1953	45080
Pivetta, J.	Urticaceae	Urtica	baccifera	Brasil	RS	Vale Vêneto	19	II	1954	45121
Fr. Daniel	Urticaceae	Boehmeria	caudata	Brasil	RS	Vale Vêneto	6	IX	1954	45139
Fr. Daniel	Urticaceae	Parietaria	debilis	Brasil	RS	Vale Vêneto	29	VIII	1954	46807
Fr. Daniel	Urticaceae	Urtica	chamaedryoides	Brasil	RS	Vale Vêneto	1	IV	1954	46808
	Urticaceae	Pilea		Brasil	RS	Vale Vêneto	8	II	1955	46037
Fr. Daniel	Urticaceae	Pilea	pubescens	Brasil	RS	Vale Vêneto	16	I	1955	46806
Pivetta, J.	Urticaceae	Pilea		Brasil	RS	Vale Vêneto	8	II	1955	46037
Pivetta, J.	Urticaceae	Boehmeria	cylindrica	Brasil	RS	Vale Vêneto	17	III	1956	45138
Pivetta, J.	Urticaceae	Phenax	petiolaris	Brasil	RS	Vale Vêneto	16	XII	1956	45141
Pivetta, J.	Urticaceae	Pilea	pubescens	Brasil	RS	Vale Vêneto	28	XII	1956	45140
Pivetta, J.	Urticaceae	Boehmeria	cylindrica	Brasil	RS	Vale Vêneto	20	IV	1968	46805
Pivetta, J.	Verbenaceae	Lantana		Brasil	RS	Vale Vêneto	4	V	1961	46572
Pivetta, J.	Verbenaceae	Aegiphyla	sellowiana	Brasil	RS	Vale Vêneto	16	VIII	1953	43957
Pivetta, J.	Verbenaceae	Aloysia	lycioides	Brasil	RS	Vale Vêneto	31	VIII	1953	43956
Pivetta, J.	Verbenaceae	Lantana	camara	Brasil	RS	Vale Vêneto	17	IX	1953	43963
Pivetta, J.	Verbenaceae	Lantana	montevicensis	Brasil	RS	Vale Vêneto	21	XII	1953	43966
Pivetta, J.	Verbenaceae	Lippia	alba	Brasil	RS	Vale Vêneto	20	X	1953	43961
Pivetta, J.	Verbenaceae	Verbena	gracilescens	Brasil	RS	Vale Vêneto	25	VIII	1953	43958
Pivetta, J.	Verbenaceae	Verbena	megapotamica	Brasil	RS	Vale Vêneto	5	II	1953	43967
Pivetta, J.	Verbenaceae	Verbena	bonariensis	Brasil	RS	Vale Vêneto	28	XI	1953	43968
Fr. Daniel	Verbenaceae	Aegiphyla	sellowiana	Brasil	RS	Vale Vêneto	1	IX	1953	45333
Pivetta, J.	Verbenaceae	Lantana	reineckii	Brasil	RS	Vale Vêneto	19	II	1954	43965

Pivetta, J.	Verbenaceae	Lippia	asperrima	Brasil	RS Vale Vêneto	19	II	1954	43991
Pivetta, J.	Verbenaceae	Verbena	luicioni	Brasil	RS Vale Vêneto	19	II	1954	43988
Pivetta, J.	Verbenaceae	Verbena	thymoides	Brasil	RS Vale Vêneto	19	II	1954	43970
Fr. Daniel	Verbenaceae	Citharexylum	montevicensis	Brasil	RS Vale Vêneto	30	XI	1954	43975
Fr. Daniel	Verbenaceae	Citharexylum	myrianthus	Brasil	RS Vale Vêneto	12	X	1954	43987
Fr. Daniel	Verbenaceae	Lantana	reineckii	Brasil	RS Vale Vêneto	16	X	1954	46123
Fr. Daniel	Verbenaceae	Verbena	bonariensis	Brasil	RS Vale Vêneto	30	IX	1954	46128
Fr. Daniel	Verbenaceae	Verbena	peruviana	Brasil	RS Vale Vêneto	12	X	1954	46127
Fr. Daniel	Verbenaceae	Verbena	thymoides	Brasil	RS Vale Vêneto	15	IX	1954	43978
Fr. Daniel	Verbenaceae	Lantana	camara	Brasil	RS Vale Veneto	9	VIII	1954	46561
Pivetta, J.	Verbenaceae	Verbena	bonariensis	Brasil	RS Viamão	26	I	1955	43960
Fr. Daniel	Verbenaceae	Verbena	bonariensis	Brasil	RS Viamão	28	I	1955	46131
Pivetta, J.	Verbenaceae	Lippia	ekmanii	Brasil	RS Viamão	16	II	1956	43990
Pivetta, J.	Verbenaceae	Verbena	luidmoni	Brasil	RS Viamão	7	II	1956	46564
Pivetta, J.	Verbenaceae	Verbena	ovata	Brasil	RS Viamão	7	II	1956	43959
Pivetta, J.	Verbenaceae	Verbena	tenera	Brasil	RS Viamão	16	II	1956	43989
Pivetta, J.	Verbenaceae	Verbena	thymoides	Brasil	RS Viamão	7	II	1956	43971
Fr. Daniel	Verbenaceae	Verbena	tenera	Brasil	RS Viamão	4	XI	1956	46568
Pivetta, J.	Verbenaceae	Lantana	reineckii	Brasil	RS Vila Cruz	11	XII	1956	46124
Pivetta, J.	Verbenaceae	Lantana	reineckii	Brasil	AP Vila Velha	3	XII	1956	43964
Fr. Daniel	Verbenaceae	Lantana	reineckii	Brasil	RO Vilhena	14	I	1957	46557
Pivetta, J.	Verbenaceae	Lippia		Brasil	RO Vilhena	24	IV	1968	46570
Pivetta, J.	Verbenaceae	Verbena	thymoides	Brasil	RO Vilhena	23	IV	1968	46126
Pivetta, J.	Verbenaceae	Stachytarpheta		Brasil	RO Vilhena	22	VII	1968	46130
Pivetta, J.	Verbenaceae	Verbena	thymoides	Brasil	RO Vilhena	22	VII	1968	46674
Pivetta, J.	Verbenaceae	Aloysia	lycioides	Brasil	RO Vilhena	21	IV	1968	45332
Pivetta, J.	Verbenaceae	Aloysia		Brasil	RO Vilhena	20	IV	1968	46574
Pivetta, J.	Verbenaceae	Lippia	ekmanii	Brasil	RO Vilhena	26	IV	1968	46571
Pivetta, J.	Verbenaceae	Verbena	tenera	Brasil	RO Vilhena via Colorad	20	IV	1968	46569
Pivetta, J.	Verbenaceae	Verbena	tenera	Brasil	RO Vilhena	21	IV	1968	46567
Pivetta, J.	Verbenaceae	Verbena		Brasil	RO Vilhena Colorado	21	IV	1968	46566
Pivetta, J.	Verbenaceae	Verbena	megapotamica	Brasil	RO Vilhena Pirambra	22	IX	1968	46129
Pivetta, J.	Verbenaceae	Lippia	alba	Brasil	RO Vilhena Pirambra	17	XII	1968	46562
Pivetta, J.	Verbenaceae			Brasil	AC Visconde do Rio Bra	31	VIII	1968	46673
Fr. Daniel	Verbenaceae	Stachytarpheta	molis	Brasil		22	I	1954	43962
Fr. Daniel	Verbenaceae	Stachytarpheta	molis	Brasil		21	I	1961	46563
Pivetta, J.	Verbenaceae	Verbena				23	I	1969	46423

Pivetta, J.	Violaceae	Anchietea	salutaris				27	VIII	1953	46255
Pivetta, J.	Violaceae	Hybanthus	bigibbosus				6	IX	1953	46251
Pivetta, J.	Violaceae	Hybanthus	pareiflorus				7	VIII	1953	46250
Pivetta, J.	Violaceae	Hybanthus	bicolor				19	II	1954	46254
Fr. Daniel	Violaceae	Hybanthus	bicolor				26	I	1954	46253
Fr. Daniel	Violaceae	Hybanthus	bigibbosus				14	VII	1954	44838
Fr. Daniel	Violaceae	Hybanthus	parviflorus				2	IX	1954	44837
Fr. Daniel	Violaceae	Hybanthus	bicolor				16	X	1954	44839
Pivetta, J.	Violaceae	Hybanthus	bicolor				16	II	1956	44829
Pivetta, J.	Violaceae	Hybanthus	hasslerianus Hassal				21	I	1956	46252
Pivetta, J.	Violaceae	Hybanthus	bicolor				20	IV	1968	44858
Pivetta, J.	Violaceae	Hybanthus	bicolor				20	IV	1968	44857
Pivetta, J.	Vitaceae	Cissus	striata		Brasil		21	XII	1953	44383
Pivetta, J.	Vitaceae	Cissus	verticillata		Brasil		4	XI	1954	46244
Pivetta, J.	Woodsiaceae	Diplazium					13	IX	1974	46141
Pivetta, J.	Woodsiaceae	Diplazium					30	VII	1975	46120
Pivetta, J.	Woodsiaceae	Diplazium					24	X	1975	46121
Pivetta, J.	Woodsiaceae	Diplazium	celtidifolium				3	VIII	1987	45447
Pivetta, J.	Woodsiaceae	Diplazium	leptocarpon				3	VIII	1987	45438
Pivetta, J.	Woodsiaceae	Hemidictyum	marginatum				10	VIII	1987	45437
Gunter Tessmann	Woodsiaceae	Diplazium			Brasil	RS	6	III	1953	45608
Gunter Tessmann	Woodsiaceae	Diplazium			Brasil	RS	1	VIII	1953	45607
Pivetta, J.	Woodsiaceae	Diplazium			Brasil		7	IV	1992	44736
Pivetta, J.	Woodsiaceae	Diplazium					7	IV	1992	44732
Pivetta, J.	Woodsiaceae	Diplazium					14	IV	1992	44742
	Woodsiaceae	Diplazium	plantinerim					VIII	1936	45616
	Woodsiaceae	Diplazium	cristatum							45580
	Woodsiaceae	Diplazium	pontagineum							45528
	Woodsiaceae	Diplazium					25	II	1937	45497
	Woodsiaceae	Diplazium	custatum						1942	45529
	Woodsiaceae	Diplazium								45579
Gunter Tessmann	Xyridaceae	Xyris					22	I	1953	45331
Fr. Daniel	Xyridaceae	Xyris					28	I	1955	44415
Pivetta, J.	Xyridaceae	Xyris	laevigata				7	II	1956	45127
Pivetta, J.	Zingiberaceae	Hedychium	coronarium				21	XII	1953	45128
							2	I	1941	46347
Pivetta, J.					Brasil	PR	21	XII	1981	46774

Pivetta, J.				Brasil	RS		21	XII	1981	46773
Pivetta, J.				Brasil			3	XI	1981	46772
Pivetta, J.							22	IX	1982	45527
Pivetta, J.				Brasil			22	IX	1982	45591
Pivetta, J.				Brasil	RS		22	IX	1982	45489
Pivetta, J.							1	IX	1988	45593
Fr. Daniel							20	VI	1976	46436
Pivetta, J.							3	VI	1991	45609
Pivetta, J.							15	VII	1991	44724
Pivetta, J.			Isotilus	Brasil			18	IV	1991	46019
Pivetta, J.				Brasil			28	V	1991	44703
Pivetta, J.				Brasil			25	V	1991	44700
Pivetta, J.							11	VI	1991	44734
Pivetta, J.							4	X	1991	44721
Pivetta, J.							8	VI	1991	46027
Pivetta, J.				Brasil	BH		8	VI	1991	45544
Pivetta, J.				Brasil	CE		7	IV	1992	44723
Pivetta, J.				Brasil	MS		16	X	1951	46006
							26	VIII	1954	46286
							28	IX	1956	46598
							29	XI	1956	46349
							24	VI	1956	46405
							14	VI	1956	45534
				Brasil	RS		24	VI	1956	45506
				Brasil			10	V	1956	45501
Pivetta, J.							24	IV	1956	46152
				Brasil			24	IV	1956	46350
							24	IV	1956	46776
							24	VI	1956	46601
							4	I	1956	46391
Fr. Daniel				Brasil			14	I	1957	44413
Pivetta, J.							21	IV	1968	46750
							21	IV	1969	46890
Fr. Daniel							30	VI	1970	46922
							4	III	1943	46339
				Brasil	PR		5	III	1943	46338
							1	IX	1936	45545

